





---

**MEMORIA ECONÓMICA DE LA  
UNIVERSIDAD DE ZARAGOZA**

**EJERCICIO 2005**



---

## SUMARIO

<b>PRESENTACIÓN</b> .....	<b>7</b>
<b>RESUMEN</b> .....	<b>9</b>
<b>I. LIQUIDACIÓN PRESUPUESTARIA DEL EJERCICIO</b> .....	<b>11</b>
I.1. Créditos iniciales, modificaciones presupuestarias y créditos finales .....	11
I.2. Ejecución del presupuesto.....	14
I.2.1 Derechos y obligaciones reconocidos. Resultado presupuestario del ejercicio	
I.2.2. Grado de ejecución del presupuesto	
I.2.3. Comparación de los ejercicios 2004 y 2005	
I.3. Operaciones de ejercicios cerrados.....	19
I.4. Remanente de tesorería acumulado a 31/12/2005 .....	19
<b>II. OPERACIONES EXTRA-PRESUPUESTARIAS</b> .....	<b>21</b>
II.1. Deudores extra-presupuestarios .....	21
II.2. Acreedores extra-presupuestarios.....	22
<b>III. SITUACIÓN ECONÓMICO-PATRIMONIAL</b> .....	<b>23</b>
III.1. Resultado económico patrimonial y resultado presupuestario del ejercicio.....	23
III.2. Balance de situación a 31/12/2005 .....	26
<b>IV. SITUACIÓN DE LA TESORERÍA</b> .....	<b>29</b>
IV.1. Flujo de tesorería .....	29
IV.2. Disposición del préstamo de tesorería .....	31
<b>V. INDICADORES</b> .....	<b>33</b>
V.1. Indicadores presupuestarios y financieros.....	33
V.1.1. Indicador de resultados	
V.1.2. Indicadores de cumplimiento	
V.1.3. Indicadores financieros	
V.2. Indicadores patrimoniales .....	35
V.2.1. Ratios de liquidez	
V.2.2. Ratio de solvencia	
V.2.3. Ratios de cobertura	
<b>ANEXO I. DETALLES DE LA LIQUIDACIÓN PRESUPUESTARIA</b> .....	<b>37</b>



---

## PRESENTACIÓN

---

MEMORIA ECONÓMICA 2005 UNIVERSIDAD DE ZARAGOZA

El art. 81.5 de la LOU establece que *“Las Universidades están obligadas a rendir cuentas de su actividad ante el órgano de fiscalización de cuentas de la Comunidad Autónoma, sin perjuicio de las competencias del Tribunal de Cuentas.*

*A los efectos de lo previsto en el párrafo anterior, las Universidades enviarán al Consejo de Gobierno de la Comunidad Autónoma la liquidación del presupuesto y el resto de documentos que constituyan sus cuentas anuales en el plazo establecido por las normas aplicables de cada Comunidad Autónoma o, en su defecto, en la legislación general. Recibidas las cuentas en la Comunidad Autónoma, se remitirán al órgano de fiscalización de cuentas de la misma o, en su defecto, al Tribunal de Cuentas”*

El art. 14, 2 de la LOU indica que, con carácter previo al trámite de rendición de cuentas a que se refiere el artículo 81, corresponde al Consejo Social aprobar las cuentas anuales de la Universidad.

De acuerdo con lo anterior, el art. 199 de los Estatutos de la Universidad de Zaragoza (UZ) dispone lo siguiente:

*“1. Al término de cada ejercicio económico, la Gerencia propondrá al Consejo de Gobierno la cuenta general de ejecución de los presupuestos, que será elevada al Consejo Social para su aprobación.*

*2. La cuenta general comprenderá el balance, la cuenta del resultado económico-patrimonial, el estado de liquidación del presupuesto y la memoria”*

Con su **Presupuesto**, la UZ formula el conjunto de decisiones financieras que pretende desarrollar durante el ejercicio. Con la **Memoria Económica**, la Universidad rinde cuentas de su actuación, informando a la comunidad universitaria y al conjunto de la sociedad del grado de cumplimiento de su presupuesto, de los resultados económicos obtenidos durante el ejercicio y de su situación patrimonial.

Este documento se estructura de la siguiente manera. En la primera sección se presenta la liquidación del presupuesto de la UZ y el resultado presupuestario del ejercicio. En la segunda sección se describen las operaciones extra-presupuestarias realizadas. En la sección tercera se cuantifica el resultado económico-patrimonial, que se pone en relación con el resultado presupuestario. La sección cuarta ofrece información sobre la situación de la tesorería. Finalmente, la sección quinta de la Memoria recoge algunos indicadores que permiten evaluar la situación financiera y patrimonial de la Universidad.

El documento se completa con un anexo en el que se recoge, de manera detallada, la información utilizada de forma resumida en el cuerpo central del documento.

Con carácter previo al desarrollo de las diversas secciones de la Memoria, se recoge un resumen de los aspectos más destacados de la actividad presupuestaria y financiera de la Universidad de Zaragoza en el ejercicio 2005.





---

## RESUMEN

---

MEMORIA ECONÓMICA 2005 UNIVERSIDAD DE ZARAGOZA

- a) El **presupuesto inicial** de la Universidad ascendió a 224.550.660 euros. Estos créditos experimentaron unas **modificaciones** por importe de 22.007.737 euros, que elevaron el **presupuesto definitivo** hasta 246.558.397 euros.
- b) Los **derechos reconocidos netos** han sido de 219.873.066 euros, un 6,7% más que en el ejercicio anterior.
- c) Poniendo en relación los derechos reconocidos con el presupuesto definitivo se obtiene un **grado de ejecución del presupuesto de ingresos** del 89,2%, frente al 86,9% de 2004. El grado de ejecución de los ingresos no financieros es del 93,9%.
- d) Las **obligaciones reconocidas netas** han ascendido a 220.473.179 euros, lo que representa un incremento del 5,1% con respecto al ejercicio de 2004.
- e) El **grado de ejecución de los gastos** ha sido del 89,4%, frente al 88,4% de 2004.
- f) Por diferencia entre los derechos reconocidos netos y las obligaciones reconocidas netas, se obtiene un **saldo presupuestario negativo** del ejercicio de 600.113 euros.
- g) El **remanente de tesorería** acumulado a 31 de diciembre de 2005 se eleva a 11.435.682 euros.
- h) El **resultado económico-patrimonial** de 2005 ha sido positivo, por importe de 6.442.815 euros.
- i) El **patrimonio neto** de la Universidad de Zaragoza a 31 de diciembre de 2005, calculado como la diferencia entre el activo real y el pasivo exigible, asciende a 319.580.644 euros.
- j) A 31 de diciembre de 2005, el **saldo de tesorería** es de 3.727.113 euros, frente a los 6.564.675 euros de saldo a 31 de diciembre de 2004. Desde el mes de enero de 2005, la Universidad tuvo necesidades de tesorería de diversa magnitud y en el mes de

---

septiembre llegaron a utilizarse hasta 18,5 millones de euros de crédito a corto plazo. No obstante, el coste financiero se ha reducido un 30% en relación con el año anterior.

# I. LIQUIDACIÓN PRESUPUESTARIA DEL EJERCICIO

MEMORIA ECONÓMICA 2005 UNIVERSIDAD DE ZARAGOZA

## I.1. CRÉDITOS INICIALES, MODIFICACIONES PRESUPUESTARIAS Y CRÉDITOS FINALES

El presupuesto de la UZ es la expresión de las obligaciones que, como máximo, puede reconocer la Universidad, y los derechos que se prevean liquidar durante el correspondiente ejercicio. Es decir, en el presupuesto se autoriza un montante máximo de los gastos a realizar durante el ejercicio y se prevén los ingresos necesarios para cubrirlos. En la primera columna de los cuadros 1 y 2 se reflejan, por capítulos presupuestarios, los ingresos y gastos contenidos en el presupuesto de la UZ del año 2005, bajo la denominación de créditos iniciales. Su total asciende a 224.550.660 euros <sup>1</sup>.

Este presupuesto inicial experimentó diversas variaciones a lo largo del ejercicio, a consecuencia de la aprobación de diferentes modificaciones presupuestarias, por importe total de 22.007.737 euros, que se detallan en la segunda columna de los cuadros 1 y 2. Si añadimos a los créditos iniciales las modificaciones de crédito, obtenemos unos créditos definitivos de 246.558.397 euros, recogidos en la columna tercera de los mismos cuadros.

**Cuadro 1. Liquidación del presupuesto de ingresos de la UZ por capítulos presupuestarios. Año 2005 (euros)**

Capítulos	Créditos Iniciales (1)	Modificaciones (2)	Créditos Definitivos (3)	Derechos Reconocidos Netos (4)	Grado de Ejecución % (5)
III. Tasas, precios públicos y otros ingresos	48.096.123	2.142.786	50.238.909	42.560.325	84,72
IV. Transferencias corrientes	131.402.614	2.289.759	133.692.373	128.968.590	96,47
V. Ingresos patrimoniales	637.834	138	637.972	545.323	85,48
O. CORRIENTES	180.136.571	4.432.683	184.569.254	172.074.238	93,23
VII. Transferencias de capital	44.368.339	5.270.288	49.638.627	47.753.828	96,20
O. DE CAPITAL	44.368.339	5.270.288	49.638.627	47.753.828	96,20
O. NO FINANCIERAS	224.504.910	9.702.971	234.207.881	219.828.066	93,86
VIII. Activos financieros	0	12.304.766	12.304.766	0	0,00
IX. Pasivos financieros	45.750	0	45.750	45.000	98,36
O. FINANCIERAS	45.750	12.304.766	12.350.516	45.000	0,36
<b>TOTAL</b>	<b>224.550.660</b>	<b>22.007.737</b>	<b>246.558.397</b>	<b>219.873.066</b>	<b>89,18</b>

<sup>1</sup> En los cuadros A1 y A2 del anexo I se detalla esta información por artículos de los estados de ingresos y gastos.

**Cuadro 2. Liquidación del presupuesto de gastos de la UZ por capítulos presupuestarios. Año 2005 (euros)**

CAPÍTULOS	CRÉDITOS INICIALES (1)	MODIFICACIONES (2)	CRÉDITOS DEFINITIVOS (3)	OBLIGACIONES RECONOCIDAS NETAS (4)	GRADO DE EJECUCIÓN % (5)
I. Gastos de personal	141.646.074	1.900.006	143.546.080	141.435.602	98,53
II. Compras de bienes y servicios	33.235.997	5.940.120	39.176.117	33.091.466	84,47
III. Gastos financieros	897.760	0	897.760	842.759	93,87
IV. Transferencias corrientes	1.934.665	-1.057.560	877.105	419.794	47,86
O. CORRIENTES	177.714.496	6.782.566	184.497.062	175.789.621	95,28
VI. Inversiones reales	46.795.664	15.159.820	61.955.484	44.641.522	72,05
O. DE CAPITAL	46.795.664	15.159.820	61.955.484	44.641.522	72,05
<b>O. NO FINANCIERAS</b>	<b>224.510.160</b>	<b>21.942.386</b>	<b>246.452.546</b>	<b>220.431.143</b>	<b>89,44</b>
IX. Pasivos financieros	40.500	65.351	105.851	42.036	39,71
O. FINANCIERAS	40.500	65.351	105.851	42.036	39,71
<b>TOTAL</b>	<b>224.550.660</b>	<b>22.007.737</b>	<b>246.558.397</b>	<b>220.473.179</b>	<b>89,42</b>

Durante el ejercicio 2005 se han aprobado tres expedientes de modificación presupuestaria. El total de modificaciones se desglosa de la siguiente manera:

* Incorporaciones de crédito	13.710.956 euros	Expte. UZ-1/2005
* Ampliaciones de crédito	8.296.781 euros	Expte. UZ-3/2005
* Transferencias de crédito positivas	1.963.478 euros	Expte. UZ-2/2005
* Transferencias de crédito negativas	- 1.963.478 euros	Expte. UZ-2/2005

---

**TOTAL** **22.007.737 euros**

En el Presupuesto de 2005 (base 22) se definen las reasignaciones de crédito como las prestaciones de servicio entre las diferentes unidades de planificación. Durante el año 2005 se han producido reasignaciones por importe de 10.858.969 euros, si bien no se consideran como modificaciones de crédito.

A continuación se va a proceder a explicar brevemente cada modificación.

#### a) Incorporaciones de crédito

Las incorporaciones de crédito corresponden a todos los créditos especiales y específicos que, siendo necesarios para el normal funcionamiento de las Unidades de Planificación, no han podido realizarse durante el ejercicio de 2004, comprendiendo el total del remanente específico a 31 de diciembre de 2004.

Las incorporaciones de crédito se incluyen en el expediente de modificación presupuestaria UZ-1/2005, desglosado en dos partes: la primera es aprobada por el Rector y la segunda por el Consejo de Gobierno, en cumplimiento de la base de ejecución núm. 18 del Presupuesto.

En el cuadro A3 del anexo I se detallan los créditos presupuestarios que se incorporan al ejercicio de 2005, procedentes de 2004, desglosados según las diferentes Unidades de Planificación.

#### b) Ampliaciones de crédito

Las ampliaciones se refieren a la obtención de mayores ingresos finalistas por las Unidades de Planificación, respecto a los previstos inicialmente, en concepto de prestaciones de servicios, transferencias corrientes y de capital, etc., que sirven para financiar mayores necesidades de gasto.

El contenido de las ampliaciones de crédito se incluye en el expediente de modificación presupuestaria UZ-3/2005, aprobado por el Consejo de Gobierno, en virtud de la base de ejecución núm. 16 del presupuesto.

#### c) Transferencias de crédito

Las transferencias de crédito corresponden a peticiones por parte de las Unidades de Planificación de transferir crédito de un capítulo a otro o entre distintos artículos de un mismo capítulo.

Corresponden al expediente de modificación presupuestaria UZ-2/2005, aprobado por el Rector y por el Consejo Social, en cumplimiento de la base de ejecución núm. 17 del presupuesto.

Los cuadros 3, 4 y 5 recogen diversos indicadores de la evolución de las modificaciones presupuestarias entre 2001 y 2005.

**Cuadro 3. Evolución de las modificaciones presupuestarias, 2001-2005 (millones de euros)**

	2001	2002	2003	2004	2005
Total de modificaciones presupuestarias	15,97	17,8	27,3	21,6	22,0
Presupuesto inicial de gastos	165,51	177,54	188,79	215,6	224,6
<b>Indicador</b>	<b>9,65%</b>	<b>10,03%</b>	<b>14,45%</b>	<b>10%</b>	<b>9,80%</b>

**Cuadro 4. Evolución de las modificaciones presupuestarias, sin remanentes, 2001-2005 (millones de euros)**

	2001	2002	2003	2004	2005
Modificaciones presupuestarias excluidas las incorporaciones de remanentes	2,57	4,05	11,00	4,09	8,30
Presupuesto inicial de gastos	165,51	177,5	188,79	215,6	224,6
<b>Indicador</b>	<b>1,55%</b>	<b>2,28%</b>	<b>5,83%</b>	<b>1,90%</b>	<b>3,69%</b>

**Cuadro 5. Evolución de la incorporación de remanentes de crédito, 2001-2005 (millones de euros)**

	2001	2002	2003	2004	2005
Modificaciones presupuestarias de incorporación de remanentes	13,4	13,75	16,27	17,48	13,71
Presupuesto inicial de gastos	165,51	177,54	188,79	215,6	224,6
<b>Indicador</b>	<b>8,10%</b>	<b>7,74%</b>	<b>8,62%</b>	<b>8,11%</b>	<b>6,11%</b>

## I.2. EJECUCIÓN DEL PRESUPUESTO

### I.2.1. Derechos y obligaciones reconocidos. Resultado presupuestario del ejercicio

Una vez conocido el presupuesto definitivo de la UZ, el siguiente paso consiste en determinar el grado de cumplimiento del mismo. Para ello se precisa cuantificar los derechos y las obligaciones reconocidas.

**Derechos reconocidos netos** son los créditos existentes a favor de la Universidad de Zaragoza, bien recaudados directamente, bien reconocidos y pendientes de cobro, según el principio de devengo utilizado en la contabilidad del presupuesto de ingresos. Como se observa en la columna 4 del cuadro 1, los derechos reconocidos netos han ascendido en 2005 a 219.873.066 euros, de los cuales se han recaudado durante el año 206.952.429 euros, quedando pendientes de cobro a 31 de diciembre de 2005 la cantidad de 12.920.637 euros.

**Obligaciones reconocidas netas** son las contraídas por la Universidad de Zaragoza como consecuencia de la realización de gastos corrientes o de capital y, como puede comprobarse en la columna 4 del cuadro 2, ascendieron en 2005 a 220.473.179 euros, de los cuales se pagaron a 31 de diciembre 212.723.010, quedando pendientes de pago 7.750.169 euros<sup>2</sup>.

El **resultado presupuestario** es la diferencia entre la totalidad de derechos reconocidos netos durante el ejercicio, excluidos los derivados de la emisión y creación de pasivos financieros, y la totalidad de obligaciones reconocidas netas del mismo ejercicio, excluidos los derivados de la amortización y reembolso de pasivos financieros, originando un déficit presupuestario de 603.077 euros. En el esquema 1 se detalla el procedimiento obtenido para la obtención del **saldo presupuestario**, en el cual se incluye la variación neta de pasivos financieros, por lo que asciende a 600.113 euros.

<sup>2</sup> En los cuadros A4 y A5 del anexo I se detallan los derechos y obligaciones reconocidos por artículos, conceptos y subconceptos.

### ESQUEMA 1. LIQUIDACIÓN PRESUPUESTO

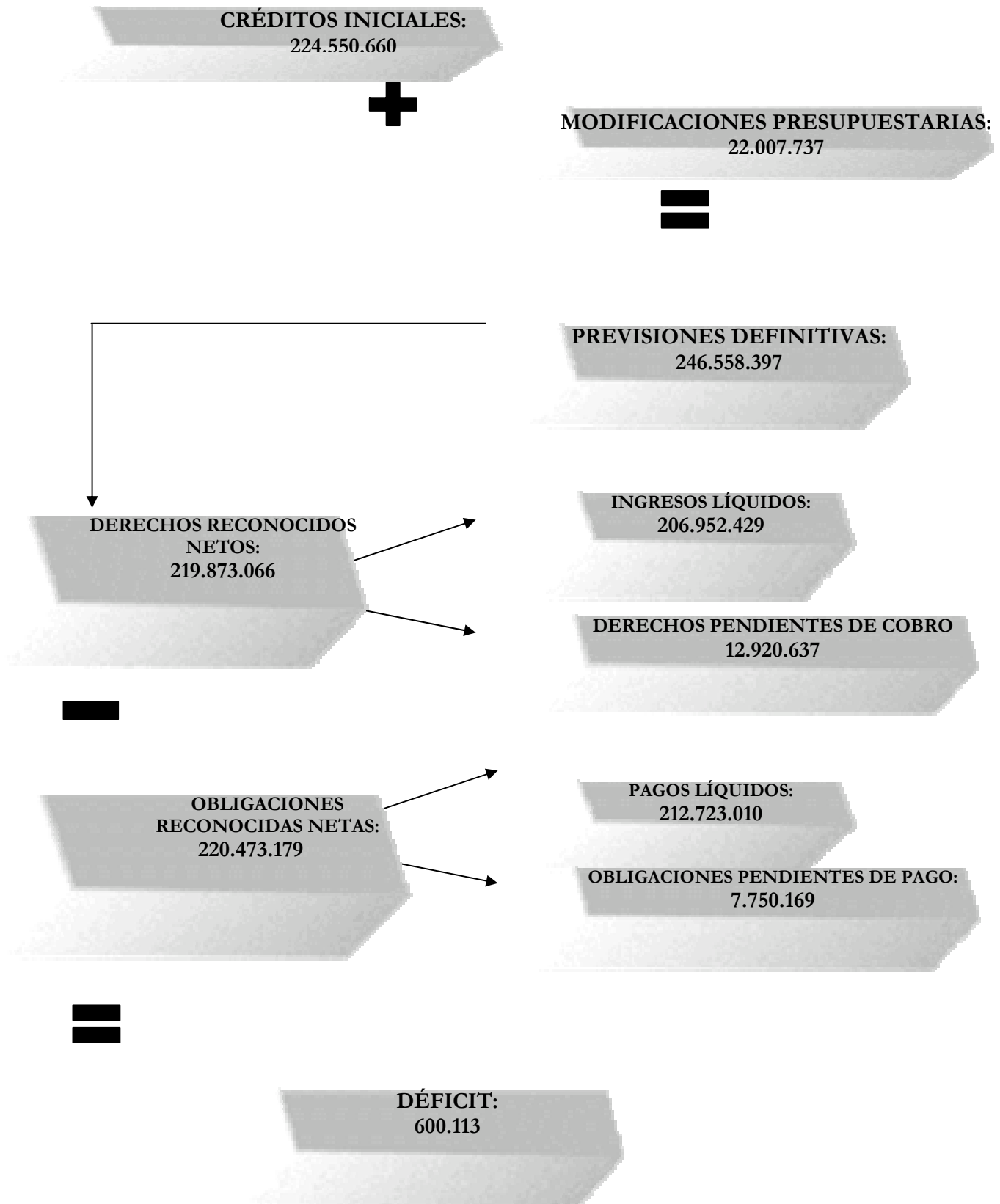

### I.2.2. Grado de ejecución del presupuesto

Si comparamos los derechos y las obligaciones reconocidos con los respectivos créditos definitivos consignados en los presupuestos, obtendremos el **grado de ejecución de los ingresos y de los gastos**. Este ejercicio se realiza en la columna quinta de los cuadros 1 y 2<sup>3</sup>.

Con respecto a los ingresos, el grado de ejecución de los ingresos no financieros es muy elevado, del 93,86%, destacando el Capítulo IV, "Transferencias corrientes", con una ejecución del 96,47%. El porcentaje de ejecución del conjunto de ingresos es más reducido, el 89,18%, debido a que el Remanente de Tesorería, que se ha utilizado para financiar el presupuesto definitivo, corresponde a derechos reconocidos en ejercicios anteriores.

El grado de ejecución de los gastos no financieros es del 89,44%, prácticamente coincidente con el porcentaje de ejecución global (89,42%). Los mayores porcentajes de ejecución se producen en el Capítulo I, "Gastos de personal", con un 98,53%.

En cuanto a los gastos de capital, el Capítulo VI, "Inversiones reales", se realiza en un 72,05%, alcanzando menor grado de ejecución que los gastos corrientes, debido a que los gastos de investigación exigen para su ejecución un periodo de tiempo superior al ejercicio económico, por lo que se suelen producir incorporaciones de remanente al año siguiente.

Los cuadros 6 y 7 muestran la evolución del grado de ejecución presupuestaria en los últimos ejercicios.

**Cuadro 6. Evolución del grado de ejecución del presupuesto de ingresos, 2001-2005 (millones de euros)**

	2001	2002	2003	2004	2005
Derechos Reconocidos	161,59	177,72	192,77	206,08	219,87
Presupuesto definitivo	181,48	195,39	216,06	237,14	246,56
<b>Indicador</b>	<b>89,04%</b>	<b>90,98%</b>	<b>89,22%</b>	<b>86,90%</b>	<b>89,18%</b>

**Cuadro 7. Evolución del grado de ejecución del presupuesto de gastos, 2001-2005 (millones de euros)**

	2001	2002	2003	2004	2005
Obligaciones reconocidas	159,38	173,62	191,61	209,76	220,47
Presupuesto definitivo	181,48	195,34	216,06	237,14	246,56
<b>Indicador</b>	<b>87,83%</b>	<b>88,88%</b>	<b>88,68%</b>	<b>88,45%</b>	<b>89,42%</b>

<sup>3</sup> Véanse, también, los cuadros A1 y A2 del anexo 1. El cuadro A6 del anexo I contiene el desglose de la ejecución del presupuesto de gastos por Unidades de Planificación.



### I.2.3. Comparación de los ejercicios 2004 y 2005

En los cuadros 8 y 9 se comparan, respectivamente, las liquidaciones de ingresos y gastos de los ejercicios 2004 y 2005<sup>4</sup> Con respecto a los ingresos, puede destacarse lo siguiente:

- 1) El incremento de ingresos en el año 2005 respecto a 2004, con carácter global, ha sido del 6,7%.
- 2) El capítulo III, “Tasas y precios públicos”, aumenta un 8,7% respecto al año anterior, puesto que en el concepto más importante, “Precios públicos por prestación de servicios académicos”, se traduce económicamente el hecho de que en 2004 no se reconocieran los derechos correspondientes a la matrícula cuatrimestral.
- 3) El capítulo IV, “Transferencias corrientes” alcanza un incremento del 6,16%, debido, fundamentalmente, al aumento de la transferencia básica de la Comunidad Autónoma y a los contratos-programa firmados entre esta Institución y la Universidad de Zaragoza.
- 4) El capítulo V, “Ingresos patrimoniales”, continúa en la línea de los últimos años, experimentado un descenso del 1,97% respecto a 2004, que se debe a un menor ingreso de las cantidades recibidas en concepto de intereses de cuentas bancarias y cánones
- 5) El capítulo VII, “Transferencias de capital”, experimenta un aumento del 6,6%, debido al incremento de las cantidades recibidas de la Comunidad Autónoma y de la Unión Europea para investigación, así como de las cantidades correspondientes a los contratos de investigación suscritos con empresas privadas.

**Cuadro 8. Comparación de los derechos reconocidos en 2004 y 2005 (euros)**

Capítulos	2005	2004	2005-2004	2005/04(%)
III. Tasas, precios públicos y otros ingresos	42.560.326	39.154.371	3.405.955	8,70
IV. Transferencias corrientes	128.968.589	121.487.174	7.481.415	6,16
V. Ingresos patrimoniales	545.323	556.296	-10.973	-1,97
O. CORRIENTES	172.074.238	161.197.841	10.876.397	6,75
VII. Transferencias de capital	47.753.828	44.818.755	2.935.073	6,55
O. DE CAPITAL	47.753.828	44.818.755	2.935.073	6,55
<b>O. NO FINANCIERAS</b>	<b>219.828.066</b>	<b>206.016.596</b>	<b>13.811.470</b>	<b>6,70</b>
IX. Pasivos financieros	45.000	60.595	-15.595	-25,74
O. FINANCIERAS	45.000	60.595	-15.595	-25,74
<b>Total</b>	<b>219.873.066</b>	<b>206.077.191</b>	<b>13.795.875</b>	<b>6,69</b>

<sup>4</sup> El detalle por artículos, conceptos y subconceptos se contiene en los cuadros A7 y A8 del anexo I.

Por lo que se refiere a los gastos, los aspectos más destacados son los siguientes:

- 1) El incremento global de los gastos realizados en 2005 respecto a 2004 ha sido del 5,11%
- 2) En el capítulo I, “Gastos de personal”, los correspondientes a 2005 superan en un 5,78% a los realizados en el año anterior. Se observa un mayor control en la evolución del gasto correspondiente a este capítulo.
- 3) El capítulo II, “Compras de bienes y servicios”, ha supuesto un gasto inferior en un 1% al realizado en el ejercicio anterior, como resultado de la política de austeridad y control que se ha practicado en este ejercicio, a pesar del crecimiento del gasto corriente a consecuencia del mantenimiento de nuevos edificios y del incremento del gasto relativo a suministros, limpieza, publicaciones periódicas, etc.
- 4) El capítulo III, “Gastos financieros”, ha supuesto un gasto muy superior porcentualmente al realizado en el ejercicio anterior, puesto que en 2004 no se había pagado la cantidad que correspondía en concepto de aplazamiento de intereses de demora a la Agencia Tributaria, ya que se había anticipado el gasto en el año anterior, por lo que las cantidades no resultan comparables.
- 5) El gasto realizado en el capítulo VI, “Inversiones reales”, ha experimentado un incremento respecto al año anterior del 7,66%, debido, fundamentalmente, a una ejecución más alta de los gastos de investigación.

**Cuadro 9. Comparación de las obligaciones reconocidas en 2004 y 2005 (euros)**

Capítulos	2005	2004	2005-2004	2005/2004 (%)
I. Gastos de personal	141.435.602	133.708.615	7.726.987	5,78
II. Compras de bienes y servicios	33.091.466	33.429.240	-337.774	-1,01
III. Gastos financieros	842.759	277.308	565.451	203,91
IV. Transferencias corrientes	419.794	824.109	-404.315	-49,06
O. CORRIENTES	175.789.621	168.239.272	7.550.349	4,49
VI. Inversiones reales	44.641.522	41.465.596	3.175.926	7,66
O. DE CAPITAL	44.641.522	41.465.596	3.175.926	7,66
<b>O. NO FINANCIERAS</b>	<b>220.431.143</b>	<b>209.704.868</b>	<b>10.726.275</b>	<b>5,11</b>
IX. Pasivos financieros	42.036	51.144	-9.108	-17,81
O. FINANCIERAS	42.036	51.144	-9.108	-17,81
<b>Total</b>	<b>220.473.179</b>	<b>209.756.012</b>	<b>10.717167</b>	<b>5,11</b>

### I.3. OPERACIONES DE EJERCICIOS CERRADOS

Los derechos pendientes de cobro de ejercicios anteriores ascendían el 1 de enero de 2005 a 21.698.325 euros, de los que se han anulado 325.679, se efectuó una rectificación contable por 72 euros y se han realizado 16.408.033 euros, quedando pendientes de cobro 4.964.541 euros.

Las obligaciones pendientes de pago del ejercicio de 2004 suponían 13.738.282 euros, que fueron pagados en su totalidad en 2005.

### I.4. REMANENTE DE TESORERÍA ACUMULADO A 31-12-2005

El remanente de tesorería del ejercicio se obtiene, siguiendo la metodología descrita en el cuadro 10, añadiendo al saldo presupuestario del ejercicio las anulaciones de operaciones extrapresupuestarias y deduciendo las anulaciones de los derechos de presupuestos cerrados. El resultado es un remanente negativo, por importe de 869.084 euros.

El remanente de tesorería acumulado a 31-12-2005 se obtiene sumando el remanente de tesorería del ejercicio anterior y el del ejercicio 2005 lo que genera una cantidad de 11.435.682 euros.

**Cuadro 10. Remanente de Tesorería de la UZ. Año 2005 (euros)**

Total derechos reconocidos netos	219.873.066
Total obligaciones reconocidas netas	220.473.179
<b>SALDO PRESUPUESTARIO</b>	<b>-600.113</b>
- Modificación operaciones extrapresupuestarias	56.708
- Anulación derechos presupuestos cerrados	-325.679
<b>REMANENTE DE TESORERÍA DEL EJERCICIO</b>	<b>-869.084</b>
+ Remanente acumulado a 31-12-2004	12.304.766
<b>REMANENTE DE TESORERÍA A 31-12-2005</b>	<b>11.435.682</b>

El remanente de tesorería puede obtenerse también hallando la diferencia entre los derechos pendientes de cobro y las obligaciones pendientes de pago, sean del ejercicio corriente o de ejercicios cerrados, y sumando al resultado la tesorería existente a 31 de diciembre.

Mediante este procedimiento, el remanente se calcularía de la siguiente forma:

**REMANENTE DE TESORERÍA 2005**

1. DERECHOS PENDIENTES DE COBRO		19.821.804,86
- Del presupuesto corriente	12.920.637,33	
- De presupuestos cerrados	4.964.541,07	
- De operaciones no presupuestarias	1.936.626,46	
2. OBLIGACIONES PENDIENTES DE PAGO		12.113.235,98
- Del presupuesto corriente	7.750.168,41	
- De presupuestos cerrados	0	
- De operaciones no presupuestarias	4.363.067,57	
3. FONDOS LÍQUIDOS		3.727.113,46
REMANENTE DE TESORERÍA TOTAL (1-2+3)=		11.435.682,34

En el cuadro 11 se presenta la evolución del remanente de tesorería entre 2001 y 2005. Téngase presente que, en el Presupuesto de 2001, se destinaron 225 millones de pesetas a la financiación de las incorporaciones de crédito que superaban el remanente acumulado a 31 de diciembre de 2000 y, por lo tanto, en el ejercicio 2001 se redujo el gasto en 225 millones para financiar este déficit.

**Cuadro 11. Evolución de los remanentes de tesorería, 2001-2005 (miles de euros)**

Concepto	2001	2002	2003	2004	2005
Remanentes de Tesorería Acumulados ej. anterior	12.050	13.776	16.411	17.522	12.305
Remanente de Tesorería del ejercicio	1.671	2.635	1.110	-5.217	-869
Total Remanente Tesorería Acumulado ejercicio	13.776	16.411	17.522	12.305	11.436

---

## II. OPERACIONES EXTRA-PRESUPUESTARIAS

---

MEMORIA ECONÓMICA 2005 UNIVERSIDAD DE ZARAGOZA

Las operaciones extrapresupuestarias incluyen pagos e ingresos realizados por la Universidad de Zaragoza pero que no corresponde aplicar al Presupuesto. Se realizan pagos que posteriormente se recuperan, y de ahí surgen los **deudores extra-presupuestarios**, y se obtienen ingresos que posteriormente hay que abonar a otros entes y de los que surgen los **acreedores extra-presupuestarios**.

### II.1. DEUDORES EXTRA-PRESUPUESTARIOS

En el cuadro 12 se recogen las partidas de deudores extra-presupuestarios del ejercicio 2005. Dentro de este grupo hay que destacar, por su importe, los siguientes conceptos:

- a) Concepto 310010: “Hacienda pública deudora por IVA”, se refiere a la liquidación realizada ante la Hacienda pública por el impuesto sobre el valor añadido. Ascende a 101.356 euros.
- b) Concepto 310012: “Deudores por IVA repercutido”, referido al IVA de las facturas emitidas por la Universidad de Zaragoza, que se han liquidado a la Hacienda Pública (puesto que la liquidación procede realizarla en el mes en que se emite la factura) y que están pendientes de cobro a 31-12-2005. Supone 74.908 euros.
- c) Concepto 310014: “Anticipos y préstamos concedidos”. Recoge esta cuenta las cantidades anticipadas a Unidades de Planificación para atender sus gastos descentralizados pendientes de justificar, ascendiendo el total a 1.386.601 euros, cantidad inferior a la que aparecía el año anterior (1.516.011 euros.).
- d) Concepto 310021: “Anticipo prestaciones sociales”. Se incluyen las cantidades anticipadas al personal de la Universidad, que se recuperan posteriormente de las nóminas mensuales. Ascende a 60.398 euros.
- e) Concepto 310044: “Inversiones financieras temporales”. Concepto extra-presupuestario que recoge los valores a corto plazo de la Universidad de Zaragoza y que supone 224.241 euros.
- f) Concepto 310005: “Pagos duplicados o excesivos”. Se incluyen en este concepto las cantidades pagadas en exceso o duplicado por diversos motivos, al personal de la Universidad de Zaragoza y que se recuperan con posterioridad. Ascende a 50.031 euros.

**Cuadro 12. Deudores extra-presupuestarios, 2004 y 2005  
(euros)**

<b>CUENTA</b>	<b>DENOMINACIÓN</b>	<b>2004</b>	<b>2005</b>
310002	Anuncios a cargo adjudicatario	12.494	14.622
310003	Fianzas constituidas a corto y largo plazo	30.060	28.858
310005	Pagos duplicados o excesivos	48.577	50.031
310010	Hacienda Pública deudora por IVA	0	101.356
310012	Deudores por IVA repercutido	74.007	74.908
310014	Anticipos y préstamos concedidos	1.516.011	1.386.601
310021	Anticipo Prestaciones Sociales	62.383	60.398
310.034	Deudas pendientes de regularización	9.378	0
310044	Inversiones financieras temporales	202.146	224.241
<b>TOTAL</b>		<b>1.955.056</b>	<b>1.941.015</b>

## II.2. ACREEDORES EXTRA-PRESUPUESTARIOS

La información de los acreedores extra-presupuestarios se contiene en el cuadro 13. En 2005, hay que destacar los siguientes conceptos:

- Concepto 320001: “I.R.P.F.”, corresponde a los importes que la Universidad ha retenido por pagos a personal en el mes de diciembre de 2005 y que están pendientes de liquidar a la Hacienda Pública a 31 de diciembre de 2005, puesto que el plazo para abonarlos finaliza el 20 de enero de 2006. Ascenden a 3.266.703 euros.
- Concepto 320005: “Cuota Trabajador Seguridad Social”. Recoge los descuentos a trabajadores en este concepto y ascienden a 310.175 euros.
- Concepto 320052: “Depósitos Varios”. Ascenden a 678.697 euros.

**Cuadro 13. Acreedores extra-presupuestarios, 2004 y 2005  
(euros)**

<b>CUENTA</b>	<b>DENOMINACIÓN</b>	<b>2004</b>	<b>2005</b>
320001	I.R.P.F.	3.046.795	3.266.703
320005	Cuota obrera Seguridad Social	271.313	310.175
320006	Retenciones judiciales	321	0
320018	Hacienda Pública acreedora por I.V.A.	194.064	59.484
320052	Depósitos varios	520.553	678.697
391.001	Hacienda Pública. Iva repercutido	137.574	48.009
<b>TOTAL</b>		<b>4.170.620</b>	<b>4.363.068</b>

### III. SITUACIÓN ECONÓMICO-PATRIMONIAL DEL EJERCICIO

MEMORIA ECONÓMICA 2005 UNIVERSIDAD DE ZARAGOZA

#### III.1. RESULTADO ECONÓMICO-PATRIMONIAL Y RESULTADO PRESUPUESTARIO DEL EJERCICIO

El **resultado económico-patrimonial** de un ejercicio se determina por diferencia entre los ingresos y los gastos del mismo período. La Cuenta de Resultados de la UZ a 31 de diciembre de 2005 está formada por las partidas que se recogen en el cuadro 14.

**Cuadro 14. Cuenta de resultados de la Universidad de Zaragoza a 31-12-2005 (euros)**

DEBE		HABER	
Concepto	Importe	Concepto	Importe
Gastos de Personal	150.951.467	Ingresos de Gest. Ordinaria	41.873.857
Prestaciones sociales	81.047		
Trabajos, Sum. y Serv. Ext.	50.774.725	Rentas de la Prop. Y la Emp.	545.323
Transferencias Corrientes	419.794	Transf. Corr. y de Capital	176.722.417
Dotac. Ejercicio Amortiz.	9.157.581	Reintegros	222.170
Gastos Financieros y asimilables	842.760	Beneficios Ejercicios Anteriores	57.234
Variación de Existencias	111.881		
Anulación derechos ejercicios cerrados	325.679		
Pérdidas y gastos extraordinarios	313.252		
Resultado	6.442.815		
<b>Total</b>	<b>219.421.001</b>	<b>Total</b>	<b>219.421.001</b>

El resultado del ejercicio asciende a 6.442.815 euros y se obtiene añadiendo al resultado corriente los resultados extraordinarios.

El **resultado corriente del ejercicio** se obtiene por diferencia entre los ingresos y gastos del año. Los ingresos han ascendido a 219.363.767 euros, frente a 212.339.255 euros de gastos, lo cual produce un resultado corriente de 7.024.512 euros. En el cuadro 15 se muestra el desglose de los resultados corrientes del ejercicio.

**Cuadro 15. Resultados corrientes del ejercicio 2005 (en euros)**

VENTAS Y TASAS		41.873.857
	PRECIOS PÚBLICOS	35.530.313
	PRESTACIÓN DE SERVICIOS	4.048.979
	OTROS INGRESOS	2.294.565
INTERESES		41.603
OTRAS RENTAS		503.720
SUBVENCIONES		176.722.417
	DEL ESTADO	5.110.749
	DE ORGAN. AUTÓN. Y OTROS ORG.	1.704.191
	DE LA SEGURIDAD SOCIAL	0
	DE CC.AA.	140.112.649
	DE CORPORACIONES LOCALES	320.990
	DE EMPRESAS PRIVADAS	17.487.877
	DE FAMILIAS E INSTITUCIONES	2.927.695
	DEL EXTERIOR	9.058.266
REINTEGROS		222.170
VARIACIÓN DE EXISTENCIAS		
BENEFICIOS DEL INMOVILIZADO		
<b>TOTAL INGRESOS</b>		<b>219.363.767</b>
GASTOS PERSONAL		151.032.514
	FUNCIONARIOS	101.039.714
	LABORAL	11.820.519
	OTRO PERSONAL	3.690.957
	PRODUCTIVIDAD	10.101.296
	OTRAS REMUNERACIONES	9.596.912
	SEGURIDAD SOCIAL	13.610.267
	GRATIFICACIONES	1.091.802
	PRESTACIONES SOCIALES	81.047
TRABAJOS, SUMINISTROS Y SERVICIOS EXTERIORES		50.774.725
	1 ARRENDAMIENTOS	623.973
	2 REPARAC. Y CONSERVACIÓN	5.483.133
	3 ELECTRICIDAD Y AGUA	2.397.801
	4 COMBUSTIBLES	891.601
	5 OTROS SUMINISTROS	1.163.214
	6 COMUNICACIONES	1.307.278
	7 LIMPIEZA	4.783.453
	8 SEGURIDAD	1.024.501
	9 DIETAS	4.208.047
	10 PRIMAS DE SEGUROS	83.459
	11 TRANSPORTES	265.936
	12 MATERIAL DE OFICINA	972.733
	13 GASTOS DIVERSOS	147.951
	14 OTROS SERVICIOS	12.570.928
	15. FONDOS BIBLIOGRÁFICOS	2.862.033
	16 GASTOS DE INVESTIGACIÓN	11.988.684
TRANSFERENCIAS CORRIENTES		419.794
INTERESES DE PRÉSTAMOS		195.003
INTERESES DE DEMORA		647.757
VARIACIÓN DE EXISTENCIAS		111.881
AMORTIZACIONES		9.157.581
<b>TOTAL GASTOS</b>		<b>212.339.255</b>



Los **resultados extraordinarios** ascienden en el ejercicio 2005 a -581.697 euros, cantidad que corresponde a la anulación de derechos de ejercicios cerrados (325.679 euros), añadiendo las bajas y ajustes de inmovilizado, que ascienden a 312.726 euros, y 526 euros, que corresponden a la corrección de aplicaciones de cerrados. Como componente positivo 56.708 euros son consecuencia de la anulación de saldos extrapresupuestarios y 526 euros como consecuencia de ajustes de aplicaciones de ejercicios cerrados.

Resulta conveniente, para concluir, relacionar el resultado económico-patrimonial de la Universidad y su resultado presupuestario. En el cuadro 16 puede observarse la conciliación del resultado financiero y del resultado presupuestario de la Universidad de Zaragoza en el ejercicio 2005.

**Cuadro 16. Conciliación de los resultados presupuestario y financiero.  
Ejercicio 2005**

<b>INGRESOS</b>	
Derechos Reconocidos	219.873.066
Variación Aplicaciones de Ejercicios Cerrados	526
Ingresos anticipados ejercicio 2004	16.347.201
Ingresos anticipados ejercicio 2005	-18.013.388
Ajuste operaciones extra-presupuestarias	56.708
Fianzas recibidas	-45.000
Exceso provisión riesgos y gastos	1.201.888
<b>Total Ingresos Cta Resultados</b>	<b>219.421.001</b>
<b>GASTOS</b>	
Obligaciones Reconocidas	220.473.179
Ajuste Inmovilizado	260.251
Anulación derechos ejercicios cerrados	325.679
Variación Aplicaciones de Ejercicios Cerrados	526
Pérdidas por bajas definitivas inmovilizado material	52.475
Alta Inventariable bienes inmuebles	-8.024.784
Alta inventariable bienes muebles	-9.252.147
Alta inventariable aplicaciones informáticas	-15.806
Alta elementos de transporte	-68.614
Amortizaciones bienes inmuebles	3.058.912
Amortizaciones bienes muebles	6.070.489
Amortización elementos de transporte	28.180
Variación de Existencias	111.881
Oblig. Reconocidas Fianzas 941	-42.035
<b>TOTAL GASTOS CTA RESULTADOS</b>	<b>212.978.186</b>
<b>RESULTADO ECONÓMICO PATRIMONIAL</b>	<b>6.442.815</b>

**III.2. BALANCE DE SITUACIÓN A 31/12/2005**

El balance de situación expresa la situación patrimonial de la Universidad a 31 de diciembre de 2005. En dicho balance, recogido en el cuadro 17, figuran los activos escalonados en función de su grado de conversión a liquidez y los pasivos, atendiendo a su grado de exigibilidad, estructurándose a tal efecto según lo señalado por el Plan General de Contabilidad Pública.

**Cuadro 17. Balance de situación de la UZ a 31 de diciembre de 2004 y 2005 (euros)**

ACTIVO			PASIVO		
Concepto	2005	2004	Concepto	2005	2004
<b>Activo Fijo</b>	<b>327.759.460</b>	<b>319.868.416</b>	<b>Fondos propios</b>	<b>319.580.644</b>	<b>313.137.829</b>
Inmovilizado Inmaterial	718.961	702.705	Patrimonio	313.137.829	303.248.241
Amort. Acumul. Inmov. Inmat.	-643.315	-528.808	Resultado Del Ejercicio	6.442.815	9.889.588
Inmovilizado Material	412.924.504	396.773.577	<b>Provisiones Riesgos y Gast.</b>	<b>2.216.335</b>	<b>3.418.222</b>
Amort. Acum. Inmov. Material	-85.245.078	-77.083.447	<b>Exigible a largo plazo</b>	<b>106.994</b>	<b>104.030</b>
Fianzas a Largo Plazo	4.389	4.389	Fianzas y Depósitos Recib.	106.994	104.030
<b>Activo Circulante</b>	<b>24.324.715</b>	<b>31.101.346</b>	<b>Exigible A Corto Plazo</b>	<b>30.180.202</b>	<b>34.309.681</b>
Existencias	775.797	887.678	Acreeador Obligac.Reconoc.	7.750.168	13.738.282
Deudores Derechos Reconoc.	17.885.178	21.698.325	Entidades Públicas Acreed.	3.684.371	3.649.746
Otros Deudores No Presup.	1.586.560	1.722.851	Otros Acreedores No Pres.	678.697	520.874
Entidades Publicas Deudoras	101.356	0	Fianzas y Depósitos Recibid.	53.578	53.578
Fianzas A Corto Plazo	24.469	25.671	Ajustes Por Periodificación	18.013.388	16.347.201
Invers Financ. Tempor	224.241	202.146			
Tesorería	3.727.113	6.564.675			
<b>Total Activo</b>	<b>352.084.175</b>	<b>350.969.762</b>	<b>Total Pasivo</b>	<b>352.084.175</b>	<b>350.969.762</b>

A continuación se analizan las partidas que, por su cuantía, resultan más importantes.

El **inmovilizado material** está constituido por los bienes tangibles, muebles e inmuebles, que sean propiedad de la Universidad o se hallen adscritos a la misma. Se incluyen en este apartado edificios, terrenos, maquinaria, mobiliario, equipos para procesos de información, etc.

La cuenta de **deudores por derechos reconocidos** recoge los saldos presupuestarios pendientes de cobro del ejercicio de 2005 más los derechos pendientes de cobro del ejercicio anterior, ascendiendo el total de la cantidad pendiente a 17.885.178 euros.

La cuenta de **acreedores por obligaciones reconocidas** asciende a 7.750.168 euros y responde a las obligaciones pendientes de pago que a 31 de diciembre de 2005 figuran en el estado de liquidación del presupuesto de gastos. Todas ellas corresponden al año 2005 (debido a que los pagos se hacían efectivos a 60 días desde las fechas de las facturas), no quedando obligaciones pendientes de pago de ejercicios anteriores.

Las **Entidades Públicas acreedoras** recogen las deudas que la Universidad de Zaragoza tiene con Instituciones Públicas, correspondiendo fundamentalmente a los débitos por retenciones del impuesto sobre la Renta de las Personas Físicas del último mes de 2005 así como a las cuotas a favor de la Tesorería Territorial de la Seguridad Social del mes de diciembre de 2005 cuyo plazo de pago finaliza en el año 2006.

El **patrimonio neto** representa la diferencia entre el Activo real y el Pasivo exigible. Se obtiene por la diferencia entre las partidas del activo y pasivo del balance, ascendiendo a 31 de diciembre de 2005a 319.580.644 euros, frente a 313.137.829 euros del año anterior.



## IV. SITUACIÓN DE LA TESORERÍA

MEMORIA ECONÓMICA 2005 UNIVERSIDAD DE ZARAGOZA

### IV.1. FLUJO DE TESORERÍA

Las disponibilidades financieras de la Universidad, en un momento dado, reflejan las posibilidades de la misma para hacer frente a las obligaciones de pago que vencen y han de ser satisfechas.

En el movimiento de fondos producido durante el ejercicio hay que incluir todos los cobros y pagos presupuestarios y extra-presupuestarios de 2005, así como los pendientes de los ejercicios 2004 y anteriores.

Los movimientos de fondos del año 2005 se detallan en el cuadro 18. Debe destacarse que, de las obligaciones pendientes en el ejercicio anterior, se han pagado 13.738.282 euros, no quedando ninguna cantidad pendiente de pago. Respecto a los derechos de ejercicios anteriores, se han cobrado 16.408.033 euros y quedan pendientes de cobro, 4.964.541 euros.

**Cuadro 18. Estado de la tesorería en 2005 (euros)**

CONCEPTO	IMPORTES
<b>Saldo inicial de tesorería a 1-1-05</b>	<b>6.564.675</b>
<b>COBROS</b>	<b>827.028.060</b>
• del presupuesto corriente	206.952.429
• de presupuestos cerrados	16.408.033
• de operaciones no presupuestarias:	603.667.598
<b>PAGOS</b>	<b>829.865.622</b>
• del presupuesto corriente	212.723.010
• de presupuestos cerrados	13.738.282
• de operaciones no presupuestarias:	603.404.330
Flujo neto de tesorería	-2.837.562
<b>Saldo final de tesorería a 31-12-05</b>	<b>3.727.113</b>

Los saldos de tesorería a 31-12-2005 se encontraban en:

Banco de España	49.601,48
Cajalón	11.680,54
Barclays Bank	539.976,70
Banco Santander Central Hispano	2.980.174,30
CAI	124.163,80
Ibercaja	3.443,71
Caja Rural de Teruel	13.350,72
Banco Bilbao Vizcaya Argentaria	4.722,21
<b>TOTAL</b>	<b>3.727.113,46</b>

En el gráfico 1 se pueden apreciar los saldos medios existentes en cuentas bancarias de la Universidad de Zaragoza a lo largo de los años 2.004 y 2.005, partiendo de los saldos al inicio de cada semana, calculándose la media mensual y disminuyendo el crédito medio mensual que se ha utilizado en ambos.

Se observa cómo la tesorería se mantiene en el primer cuatrimestre del año en una línea positiva, para deteriorarse progresivamente, alcanzando su mínimo en el mes de julio, como consecuencia de la paga extraordinaria y por carecer de ingresos significativos por precios públicos académicos y de otros ingresos de la Comunidad Autónoma, que no se recaudaron hasta el mes de diciembre.

**Gráfico 1. COMPARACIÓN SALDOS MEDIOS POR MESES EN CUENTAS BANCARIAS 2004-2005**

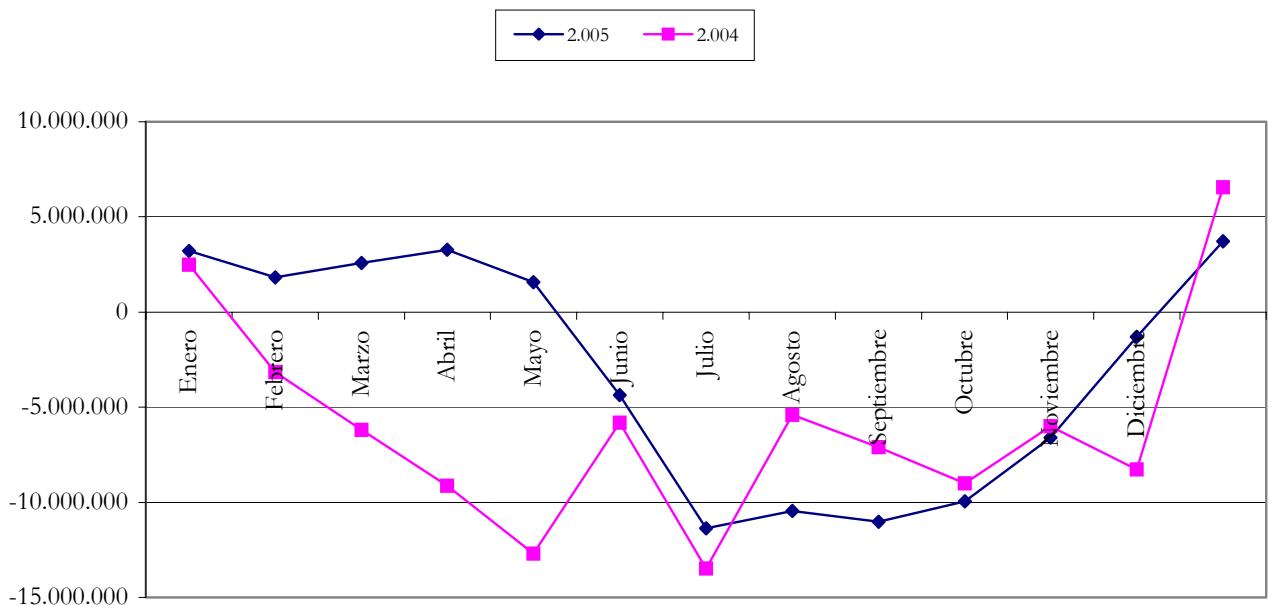

## IV.2. DISPOSICIÓN DEL PRÉSTAMO DE TESORERÍA

Las dificultades de tesorería que se producen en determinados meses del año necesitan ser previstas para hacer frente a tal contingencia, por lo que la Universidad de Zaragoza mantuvo en 2005 suscritas tres pólizas de crédito con entidades financieras.

Esta dificultad se presentó ya en el mes de enero y posteriormente la necesidad fue la que aparece en el cuadro 19. El coste financiero ha sido de 195.002 euros, cifra inferior en un 30% a la del año anterior, 277.308 euros, indicativo del menor tiempo que se ha tenido que utilizar.

**Cuadro 19. Utilización de crédito en 2005**

Fecha	Petición	Devolución	Saldo
12/01/05	1.110.000		1.110.000
13/01/05	50.000		1.160.000
18/01/05	65.000		1.225.000
28/01/05	520.000		1.745.000
31/01/05	160.000		1.905.000
15/02/05	700.000		2.605.000
18/02/05		1.000.000	1.605.000
07/03/05	300.000		1.905.000
10/03/05		1.000.000	905.000
13/04/05		605.000	300.000
18/04/05	1.300.000		1.600.000
20/04/05	200.000		1.800.000
09/05/05	200.000		2.000.000
16/05/05	200.000		2.200.000
18/05/05	2.000.000		4.200.000
30/05/05	300.000		4.500.000
09/06/05	3.900.000		8.400.000
15/06/05	400.000		8.800.000
20/06/05	2.400.000		11.200.000
24/06/05		300.000	10.900.000
28/06/05	3.000.000		13.900.000
01/07/05		1.500.000	12.400.000
04/07/05	2.000.000		14.400.000
08/07/05		400.000	14.000.000
18/07/05	1.900.000		15.900.000
19/07/05	1.000.000		16.900.000
12/08/05		2.700.000	14.200.000
02/09/05		450.000	13.750.000
09/09/05	1.200.000		14.950.000
16/09/05		500.000	14.450.000
19/09/05	2.100.000		16.550.000
20/09/05	1.900.000		18.450.000
22/09/05		450.000	18.000.000
23/09/05	230.000		18.230.000

<b>Fecha</b>	<b>Petición</b>	<b>Devolución</b>	<b>Saldo</b>
07/10/05		1.100.000	17.130.000
17/10/05		700.000	16.430.000
18/10/05		300.000	16.130.000
19/10/05		400.000	15.730.000
20/10/05		1.000.000	14.730.000
21/10/05	170.000		14.900.000
24/10/05	500.000		15.400.000
28/10/05		550.000	14.850.000
31/10/05		5.150.000	9.700.000
04/11/05	25.000		9.725.000
07/11/05	400.000		10.125.000
18/11/05	375.000		10.500.000
21/11/05	2.000.000		12.500.000
24/11/05	100.000		12.600.000
02/12/05		3.700.000	8.900.000
13/12/05	525.000		9.425.000
14/12/05		825.000	8.600.000
20/12/05	1.300.000		9.900.000
21/12/05		2.000.000	7.900.000
22/12/05		7.900.000	0

---



---

## V. INDICADORES

MEMORIA ECONÓMICA 2005 UNIVERSIDAD DE ZARAGOZA

Para completar la información presentada en la Memoria, en esta sección se presenta un conjunto de indicadores de la situación presupuestaria, financiera y patrimonial de la UZ en el ejercicio 2005.

### V.1. INDICADORES PRESUPUESTARIOS Y FINANCIEROS

#### V.1.1. Indicador de resultados

El indicador de resultados refleja el porcentaje de ingresos ordinarios que no se ha destinado a financiar gasto ordinario, lo que da lugar al resultado corriente del ejercicio, que ha sido positivo en los últimos cinco años, reflejando el ahorro corriente que va a financiar gastos de inversión.

**Cuadro 20. Indicador de resultados, 2001-2005  
(millones de euros)**

	2001	2002	2003	2004	2005
Ingresos ordinarios	161,87	178,08	193,65	210,59	219,36
Gastos ordinarios	158,69	171,16	183,14	199,09	212,34
Resultado corriente	3,18	6,92	10,51	11,50	7,02
<b>Indicador</b>	<b>1,97%</b>	<b>3,89%</b>	<b>5,43%</b>	<b>5,47%</b>	<b>3,2%</b>

#### V.1.2. Indicadores de cumplimiento

Los cuadros 21 y 22 muestran, respectivamente, el grado de cumplimiento de los cobros y los pagos. El comportamiento de los cobros se ha incrementado de manera significativa respecto al ejercicio anterior y lo mismo ocurre con el comportamiento de los pagos, alcanzando ambos el mayor grado de porcentaje de los últimos cinco años. En cuanto a la diferencia porcentual entre cobros y pagos ha aumentado en relación con el ejercicio anterior, representando 2,4 puntos porcentuales.

**Cuadro 21. Grado de cumplimiento de los cobros, 2001-2005  
(millones de euros)**

	2001	2002	2003	2004	2005
Derechos cobrados	149,44	159,36	170,72	188,88	206,95
Derechos reconocidos netos	161,59	177,72	192,77	206,08	219,87
<b>Indicador</b>	<b>92,48%</b>	<b>89,67%</b>	<b>88,56%</b>	<b>91,65%</b>	<b>94,12%</b>

**Cuadro 22. Grado de cumplimiento de los pagos, 2001-2005  
(millones de euros)**

	2001	2002	2003	2004	2005
Obligaciones pagadas	146,92	160,54	179,97	196,02	212,72
Obligaciones reconocidas netas	159,38	173,62	191,61	209,76	220,47
<b>Indicador</b>	<b>92,18%</b>	<b>92,47%</b>	<b>93,93%</b>	<b>93,45%</b>	<b>96,48%</b>

### V.1.3. Indicadores financieros

El indicador de carga financiera referida a los intereses nos informa del porcentaje de ingresos corrientes destinado al pago de intereses bancarios. Como muestra el cuadro 23, este índice es apenas significativo en la Universidad de Zaragoza, ya que no alcanza siquiera el porcentaje del 0,2% de los ingresos, a pesar de un incremento considerable en 2004, parece que en 2005 inicia una línea descendente.

**Cuadro 23. Índice de cargas financieras por intereses, 2001-2005  
(millones de euros)**

	2001	2002	2003	2004	2005
Intereses	0,132	0,107	0,075	0,277	0,195
Ingresos corrientes liquidados	135,04	146,05	160,97	161,20	172,07
<b>Indicador</b>	<b>0,10%</b>	<b>0,07%</b>	<b>0,05%</b>	<b>0,17%</b>	<b>0,11%</b>

El índice de tesorería indica el déficit o superávit de tesorería del ejercicio y refleja las tensiones existentes y comentadas con anterioridad. Como se aprecia en el cuadro 24, en el año 2005 el flujo neto de tesorería fue negativo, ya que el saldo inicial era de 6,6 millones de euros, mientras que el saldo final ascendió a 3,7 millones de euros, superando las cantidades pagadas a las cobradas.

**Cuadro 24. Índice de tesorería, 2001-2005 (millones de euros)**

	2001	2002	2003	2004	2005
Cobros	721,3	615,09	647,91	770,60	827,03
Pagos	716,57	614,47	654,26	766,52	829,87
Diferencias	4,73	0,62	-6,35	4,08	-2,84
<b>Indicador</b>	<b>0,66%</b>	<b>0,10%</b>	<b>-0,98%</b>	<b>0,53%</b>	<b>-0,34%</b>

## V.2. INDICADORES PATRIMONIALES

### V.2.1. Ratios de liquidez

El término liquidez alude a la capacidad de los bienes para convertirse en dinero, sin pérdida de valor patrimonial.

La masa Activo Circulante es, en principio, la más líquida. Bastante menor es la liquidez del inmovilizado. Incluso, en alguno de sus componentes, puede afirmarse que la liquidez es nula.

Con la *ratio* de **liquidez general** se intenta apreciar la capacidad del Organismo para afrontar sus obligaciones y deudas con plazo inferior a un año.

**Cuadro 25. Ratio de liquidez general, 2001-2005**  
(miles de euros)

	2001	2002	2003	2004	2005
Activo Circulante (1)	30.108	33.987	34.114	31.101	24.325
Pasivo Circulante (2)	32.720	34.231	35.007	34.310	30.180
Liquidez: (1)/(2)	0,92	0,99	0,97	0,91	0,81

Como se observa en el cuadro 25, en ninguno de los años analizados se alcanza la unidad, habiendo descendido en 2005 la liquidez respecto a los últimos años.

La **liquidez inmediata** o tesorería se refleja en el cuadro 26. , siendo peor que la liquidez general, debido a que en este caso se mide la relación del disponible respecto al exigible; es decir, no se tienen en cuenta los derechos a cobrar del Organismo.

**Cuadro 26. Ratio de liquidez inmediata, 2001-2005**  
(miles de euros)

	2001	2002	2003	2004	2005
Disponible (1)	8.203	8.824	2.481	6.565	3.727
Exigible (2)	15.955	16.980	15.896	17.962	12.167
Liquidez inmediata: (1)/(2)	0,51	0,52	0,16	0,37	0,31

La *ratio* se sitúa en el año 2005 por debajo del valor de 0,50, que se considera normal. Es decir, con el disponible se puede hacer frente al 31% de las deudas a corto plazo, lo que justifica la necesidad de disponer de las cuentas de crédito al sufrir tensiones de tesorería, como se ha expuesto con anterioridad.

### V.2.2. Ratio de solvencia

El cuadro 27 muestra la *ratio* de solvencia o de distancia a la quiebra. Debe suceder que el Activo real sea mayor que los fondos ajenos totales, es decir, que el Organismo tenga recursos suficientes para afrontar la totalidad de sus deudas. Se comparan las deudas totales del Organismo y los recursos, también totales, con los que podrían atenderse aquéllas. Dichos recursos podrían

medirse desde diferentes ópticas; así, podría utilizarse el valor de realización de cada elemento por separado o el valor substancial, entre otros. Sin embargo, lo normal es considerar los activos por su valor contable.

En el año 2005 el indicador de solvencia ha mejorado respecto a 2004, al incrementarse en 1,45 puntos porcentuales.

**Cuadro 27. Ratio de solvencia, 2001-2005  
(miles de euros)**

	2001	2002	2003	2004	2005
Activo real(1)	315.249	324.219	338.350	347.552	349.868
Fondos ajenos totales(2)	32.741	34.305	35.102	34.414	30.287
Solvencia: (1)/(2)	9,63	9,45	9,64	10,10	11,55

### V.2.3. Ratios de cobertura

El cuadro 28 muestra la tasa de **cobertura del inmovilizado con fondos propios**. Se trata de ver la adecuación entre las fuentes de financiación y su inversión. Mide los fondos propios con respecto a su materialización en activos inmovilizados.

**Cuadro 28. Tasa de cobertura del inmovilizado con fondos propios,  
2001-2005 (miles de euros)**

	2001	2002	2003	2004	2005
Inmovilizado neto (1)	291.920	296.311	307.568	319.868	327.759
Fondos propios(2)	282.507	289.914	303.248	313.138	319.581
Cobertura: (2)/(1)	0,97	0,98	0,99	0,98	0,98

Lo normal es que esta *ratio* sea superior a la unidad. Comprobamos que en ninguno de los años examinados supera este valor y, por lo tanto, el activo inmovilizado no está totalmente cubierto por fondos propios.

---

# ANEXO I. DETALLES DE LA LIQUIDACIÓN DEL PRESUPUESTO

---

MEMORIA ECONÓMICA 2005 UNIVERSIDAD DE ZARAGOZA

**Cuadro A1.** Resumen de la liquidación del estado de ingresos

**Cuadro A2.** Resumen de la liquidación del estado de gastos

**Cuadro A3.** Remanentes de crédito de 2004 incorporados en el ejercicio 2005

**Cuadro A4.** Derechos reconocidos en 2005

**Cuadro A5.** Obligaciones reconocidas en 2005

**Cuadro A6.** Ejecución del presupuesto de gastos por Unidades de Planificación

**Cuadro A7.** Comparación de los derechos reconocidos de 2005 y 2004

**Cuadro A8.** Comparación de las obligaciones reconocidas de 2005 y 2004

**Cuadro A1. Resumen de la liquidación del estado de ingresos**

Art.	Denominación	Previsiones Presupuestarias			Derechos Reconocidos Netos	Ingresos líquidos	Derechos pendientes de cobro a 31/12/05	Diferencias Previsiones-Dchos. Reconoc.	Grado de ejecución %
		Iniciales	Modificaciones	Definitivas					
30	Derechos de examen				45.925	45.925		45.925	
31	Precios públicos	38.142.878	1.160.802	39.303.680	33.640.154	29.751.251	3.888.903	-5.663.526	85,59
32	Otros Ingresos de prestación de servicios	6.968.234	599.548	7.567.782	5.282.327	4.619.752	662.575	-2.285.455	69,80
33	Venta de bienes	1.275.780	7.110	1.282.890	1.092.678	988.220	104.457	-190.213	85,17
38	Reintegros de operaciones corrientes		26.611	26.611	222.170	222.170		195.559	834,87
39	Otros ingresos	1.709.231	348.714	2.057.945	2.277.072	2.191.072	85.999	219.127	110,65
	<b>TOTAL CAPÍTULO III</b>	<b>48.096.123</b>	<b>2.142.786</b>	<b>50.238.909</b>	<b>42.560.325</b>	<b>37.818.390</b>	<b>4.741.935</b>	<b>-7.678.584</b>	<b>84,72</b>
40	De la Administración del Estado	1.605.715	342.232	1.947.947	2.739.074	2.695.998	43.076	791.126	140,61
41	De Organismos Autónomos Administrativos	39.000	60.256	99.256	318.449	318.449		219.193	320,84
45	De Comunidades Autónomas	125.549.930	1.347.585	126.897.515	122.915.376	121.268.117	1.647.258	-3.982.140	96,86
46	De Corporaciones Locales	370.724	168.623	539.347	320.990	278.630	42.360	-218.357	59,51
47	De Empresas privadas	1.778.336	260.943	2.039.279	1.603.326	1.543.326	60.000	-435.953	78,62
48	De Familias e Instituciones sin fines de lucro	736.418	100.174	836.592	781.029	660.278	120.751	-55.562	93,36
49	Del exterior	1.322.491	9.947	1.332.438	290.346	290.346		-1.042.092	21,79
	<b>TOTAL CAPÍTULO IV</b>	<b>131.402.614</b>	<b>2.289.759</b>	<b>133.692.373</b>	<b>128.968.589</b>	<b>127.055.144</b>	<b>1.913.445</b>	<b>-4.723.784</b>	<b>96,47</b>
52	Intereses de depósitos	150.000		150.000	41.603	41.603		-108.397	27,74
54	Renta de bienes inmuebles	24.768		24.768	22.869	22.869		-1.899	92,33
55	Productos de concesiones y aprovechamientos especiales	463.066	138	463.204	474.459	377.840	96.618	11.255	102,43
59	Otros ingresos patrimoniales				6.393	6.393		6.393	
	<b>TOTAL CAPÍTULO V</b>	<b>637.834</b>	<b>138</b>	<b>637.972</b>	<b>545.323</b>	<b>448.705</b>	<b>96.618</b>	<b>-92.648</b>	<b>85,48</b>
	<b>TOTAL OPERACIONES CORRIENTES</b>	<b>180.136.571</b>	<b>4.432.683</b>	<b>184.569.254</b>	<b>172.074.238</b>	<b>165.322.240</b>	<b>6.751.999</b>	<b>-12.495.016</b>	<b>93,23</b>
70	De la Administración del Estado	9.594.878		9.594.878	3.757.417	3.757.417		-5.837.461	39,16
71	De Organismos Autónomos Administrativos								
75	De Comunidades Autónomas	20.660.145	80.836	20.740.981	17.197.273	13.673.330	3.523.943	-3.543.707	82,91
76	De Corporaciones Locales	847.453		847.453				-847.453	
77	De empresas privadas	6.997.868	390.579	7.388.447	15.103.522	15.103.522		7.715.075	204,42
78	De familias e instituciones sin fines de lucro	627.000	2.367.622	2.994.622	2.927.695	2.748.446	179.249	-66.927	97,77
79	Del exterior	5.640.995	2.431.251	8.072.246	8.767.920	6.302.474	2.465.446	695.675	108,62
	<b>TOTAL CAPÍTULO VII</b>	<b>44.368.339</b>	<b>5.270.288</b>	<b>49.638.627</b>	<b>47.753.828</b>	<b>41.585.189</b>	<b>6.168.639</b>	<b>-1.884.799</b>	<b>96,20</b>
	<b>TOTAL OPERACIONES DE CAPITAL</b>	<b>44.368.339</b>	<b>5.270.288</b>	<b>49.638.627</b>	<b>47.753.828</b>	<b>41.585.189</b>	<b>6.168.639</b>	<b>-1.884.799</b>	<b>96,20</b>
87	Remanente de tesorería		12.304.767	12.304.767				-12.304.767	
	<b>TOTAL CAPÍTULO VIII</b>		<b>12.304.767</b>	<b>12.304.767</b>				<b>-12.304.767</b>	
91	Préstamos recibidos del interior								
94	Depósitos y fianzas recibidos	45.750		45.750	45.000	45.000		-750	98,36
	<b>TOTAL CAPÍTULO IX</b>	<b>45.750</b>		<b>45.750</b>	<b>45.000</b>	<b>45.000</b>		<b>-750</b>	<b>98,36</b>
	<b>TOTAL OPERACIONES FINANCIERAS</b>	<b>45.750</b>	<b>12.304.767</b>	<b>12.350.517</b>	<b>45.000</b>	<b>45.000</b>		<b>-12.305.517</b>	<b>0,36</b>
	<b>TOTAL ESTADO DE INGRESOS</b>	<b>224.550.660</b>	<b>22.007.737</b>	<b>246.558.397</b>	<b>219.873.066</b>	<b>206.952.429</b>	<b>12.920.637</b>	<b>-26.685.331</b>	<b>89,18</b>

### Cuadro A2. Resumen de la liquidación del estado de gastos

Art.	Denominación	Créditos Presupuestarios			Obligac. Netas	Pagos Líquidos	Obligaciones pendientes pago a 31/12/05	Remanente	Grado de ejecución %
		Iniciales	Modific. de crédito	Definitivos					
12	Funcionarios	107.588.123	1.900.006	109.488.129	96.408.576	96.408.576	13.079.553	88,05	
13	Laborales	3.753.362		3.753.362	11.820.519	11.820.519	-8.067.157	314,93	
14	Otro Personal	13.695.615		13.695.615	8.322.094	8.322.094	5.373.521	60,76	
15	Incentivos al Rendimiento	3.391.433		3.391.433	11.193.099	11.193.099	-7.801.666	330,04	
16	Cuotas, prestaciones y gastos sociales	13.217.541		13.217.541	13.691.315	12.551.181	1.140.133	-473.774	103,58
	<b>TOTAL CAPÍTULO I</b>	<b>141.646.074</b>	<b>1.900.006</b>	<b>143.546.080</b>	<b>141.435.602</b>	<b>140.295.468</b>	<b>1.140.133</b>	<b>2.110.478</b>	<b>98,53</b>
20	Arrendamientos	261.100	-776	260.324	552.126	534.304	17.823	-291.803	212,09
21	Reparaciones, mantenimiento y conservación	3.061.497	-16.588	3.044.909	3.056.897	2.624.717	432.180	-11.988	100,39
22	Material, suministros y otros	29.373.439	5.956.714	35.330.153	28.371.943	25.195.901	3.176.042	6.958.209	80,31
23	Indemnizaciones por razón del servicio	539.961	770	540.731	1.110.499	1.107.560	2.940	-569.768	205,37
	<b>TOTAL CAPÍTULO II</b>	<b>33.235.997</b>	<b>5.940.120</b>	<b>39.176.117</b>	<b>33.091.466</b>	<b>29.462.482</b>	<b>3.628.984</b>	<b>6.084.651</b>	<b>84,47</b>
31	De préstamos del interior	250.000		250.000	195.002	195.002	54.998	78,00	
35	Intereses de demora y otros gastos financieros	647.760		647.760	647.757	647.757	3		
	<b>TOTAL CAPÍTULO III</b>	<b>897.760</b>		<b>897.760</b>	<b>842.759</b>	<b>842.759</b>	<b>55.001</b>	<b>93,87</b>	
48	A Familias e Instituciones sin fines de lucro	1.934.665	-1.057.560	877.105	419.794	414.363	5.432	457.311	47,86
	<b>TOTAL CAPÍTULO IV</b>	<b>1.934.665</b>	<b>-1.057.560</b>	<b>877.105</b>	<b>419.794</b>	<b>414.363</b>	<b>5.432</b>	<b>457.311</b>	<b>47,86</b>
	<b>TOTAL OPERACIONES CORRIENTES</b>	<b>177.714.496</b>	<b>6.782.566</b>	<b>184.497.062</b>	<b>175.789.621</b>	<b>171.015.072</b>	<b>4.774.549</b>	<b>8.707.440</b>	<b>95,28</b>
61	Inversión reposición infraestructuras y bienes uso general								
62	Inversión nueva asociada funcionamiento servicios	13.617.721	1.480.590	15.098.311	11.330.095	9.202.808	2.127.287	3.768.216	75,04
64	Gastos de inversión de carácter inmaterial	33.177.943	13.679.230	46.857.173	33.311.427	32.463.094	848.332	13.545.746	71,09
	<b>TOTAL CAPÍTULO VI</b>	<b>46.795.664</b>	<b>15.159.820</b>	<b>61.955.484</b>	<b>44.641.522</b>	<b>41.665.903</b>	<b>2.975.619</b>	<b>17.313.962</b>	<b>72,05</b>
	<b>TOTAL OPERACIONES DE CAPITAL</b>	<b>46.795.664</b>	<b>15.159.820</b>	<b>61.955.484</b>	<b>44.641.522</b>	<b>41.665.903</b>	<b>2.975.619</b>	<b>17.313.962</b>	<b>72,05</b>
91	Amortización de préstamos del interior								
94	Devolución de depósitos y fianzas	40.500	65.352	105.852	42.035	42.035	63.816	39,71	
	<b>TOTAL CAPÍTULO IX</b>	<b>40.500</b>	<b>65.352</b>	<b>105.852</b>	<b>42.035</b>	<b>42.035</b>	<b>63.816</b>	<b>39,71</b>	
	<b>TOTAL OPERACIONES FINANCIERAS</b>	<b>40.500</b>	<b>65.352</b>	<b>105.852</b>	<b>42.035</b>	<b>42.035</b>	<b>63.816</b>	<b>39,71</b>	
	<b>TOTAL ESTADO DE GASTOS</b>	<b>224.550.660</b>	<b>22.007.737</b>	<b>246.558.397</b>	<b>220.473.179</b>	<b>212.723.010</b>	<b>7.750.168</b>	<b>26.085.219</b>	<b>89,42</b>

**Cuadro A3. Remanentes de crédito de 2004 incorporados en el ejercicio 2005**

UP	Programa	Aplicación	Denominación	Importe
101	422D	226.00.01	FACULTAD CIENCIAS ECONOMICAS	10.956,73
102	422D	226.00.01	FACULTAD DE DERECHO	10.825,09
103	422D	628.00	FACULTAD DE FILOSOFIA Y LETRAS	5.440,81
106	422D	226.00.01	CENTRO POLITECNICO SUPERIOR	37.280,99
111	422D	226.00.01	EU EMPRESARIALES ZARAGOZA	3.281,84
125	422D	226.00.01	FACULTAD CIENCIAS SALUD Y DEPORTE	400.000,00
130	422D	226.00.01	FACULTAD CIENCIAS SOCIALES Y HUMANAS	11.517,56
165	541I	640.00	INSTITUTO INVESTIGACION NANOCIENCIA	23.522,83
173	422E	480.01	BECAS Y AYUDAS AL ESTUDIO	6.000,00
180	422D	226.00.02	CATEDRA EMPRESA FAMILIAR	35.081,37
181	422D	226.00.02	CATEDRA SAMCA	51.253,52
183	422D	226.00.02	CATEDRA TELEFONICA	117.523,59
184	422D	226.00.02	INSTITUTO RELACIONES LABORALES	1.694,73
186	422D	226.00.02	INTERREG REVITAL	7.790,08
187	422D	226.00.02	CATEDRA DE DESARROLLO TECNOLOGICO	24.680,73
189	422M	621.50	PLAN DE INVERSIONES DGA	240.000,00
198	422M	625.00	UNIDAD DE PROTECCION Y PREV RIESGOS	108.434,48
211	422D	226.00.01	DEP. MICROBIOLOGIA, MEDICINA PREVENTIVA Y SALUD PUBLICA	17.586,80
217	422D	226.00.01	DEP. MEDICINA PSIQUIATRIA Y DERMATOLOGIA	39.306,33
218	422D	226.00.01	DEP. PATOLOGIA ANIMAL	1.200,60
225	422D	226.00.01	DEP. FISICA TEORICA	50.090,66
226	422D	226.00.01	DEP. MATEMATICA APLICADA	9.474,00
229	422D	226.00.01	DEP. PRODUCCION ANIMAL Y CIENCIA DE LOS ALIMENTOS	1.239,00
232	422D	226.00.01	DEP. QUIMICA ORGANICA Y QUIMICA FISICA	3.895,42
242	422D	226.00.01	DEP EXPRESION MUSICAL, PLASTICA. Y CORPORAL	770,11
249	422D	226.00.01	DEP. HISTORIA MEDIEVAL	2.500,00
261	422D	226.00.01	DEP. ANALISIS ECONOMICO	3.248,49
269	422D	226.00.01	DEP ESTRUCTURA E HISTORIA ECONOMICA	1.582,96
281	422D	226.00.01	DEP. AGRICULTURA Y ECONOMIA AGRARIA	3.249,88
299	422D	226.00.01	PROGRAMA DE EN ECONOMIA	46.280,81
302	422D	226.00.03	E.P. EN PRACTICA JURIDICA	1.521,90
305	422D	226.00.03	E.P. DIAGNOSTICO Y TRATAMIENTO LOGOPEDICO	1.927,14
306	422D	226.00.03	E.P. INGENIERIA RECURSOS HIDRICOS	8.543,62
307	422D	226.00.03	E.P. PROF ESPAÑOL ALUMNOS INMIGRANTES	35.463,38
311	422D	226.00.03	E.P. EN URBANISMO	782,10
314	422D	226.00.03	E.P. ASESORIA FINANCIERA Y GESTION PATRIMONIOS	42.446,05
315	422D	226.00.03	E.P. EN CONSUMO	5.254,42
316	422D	226.00.03	E.P. RECURSOS TECNICOS EMPRESA TURISTICA	67.440,75
317	422D	226.00.03	E.P. INNICIACION INVESTIGACION AREAS CIENTIFICAS	4.785,30
318	422D	226.00.03	E.P. ANTROPOLOGIA DE LA ALIMENTACION	1.053,00
320	422D	226.00.03	E.P. DIRECCION ORGANIZACION ECONOMIA SOCIAL	6.859,42
321	422D	226.00.03	E.P. ESTUDIOS SOCIALES APLICADOS	16.396,33
322	422D	226.00.03	E.P. OPORTUNIDADES NUEVO SECTOR ELECTRICO	208,56
324	422D	226.00.03	E.P. ESPECIALIZACION TECNICO PREVENCION	2.187,00
327	422D	226.00.03	E.P. DE LOGISTICA	72.928,42
329	422D	226.00.03	E.P. PSICOMOTRICIDAD Y EDUCACION	2.875,86
330	422D	226.00.03	E.P. GENERACION ENERGIA ELECTRICA	37.333,41
332	422D	226.00.03	E.P. COMUNICACION DE EMPRESA Y PUBLICIDAD	66.422,45
333	422D	226.00.03	E.P. TECNOLOGIAS INFORMACION GEOGRAFICA	62.221,88
334	422D	226.00.03	E.P. ADMINISTRACION ELECTRONICA DE EMPRESAS	13.572,69
335	422D	226.00.03	E.P. MERCADOS ENERGETICOS	3.114,55
338	422D	226.00.03	E.P. TECNICAS PARTICIPACION CIUDADANA	18.157,32



UP	Programa	Aplicación	Denominación	Importe
339	422D	226.00.03	E.P. EFICIENCIA ENERGETICA Y ECOEFICIENCIA	2.277,92
340	422D	226.00.03	E.P. ASISTENTES SOCIALES PSIQUIATRICOS	7.517,20
343	422D	226.00.03	E.P. HERRAMIENTAS INFORMATICAS CIENTIFICOS	6.565,53
344	422D	226.00.03	E.P. EDUCADOR MUSEOS	20.489,33
345	422D	226.00.03	E.P. ACCIDENTES DE TRAFICO REANIMACION Y TRANSPORTE	22.524,73
346	422D	226.00.03	E.P. TECNOLOGIA Y LENGUAJE DE VIDEO	1.317,88
348	422D	226.00.03	E.P. DIPLOMA BASES DE DATOS	86,75
350	422D	226.00.03	E.P. GESTION DEL DESARROLLO RURAL	20.107,74
351	422D	226.00.03	E.P. INGENIERIA MEDIO AMBIENTE	16.344,96
352	422D	226.00.03	E.P. ORGANIZACION INDUSTRIAL	72.839,36
355	422D	226.00.03	E.P. RESTAURACION HOSTELERA	4.574,51
359	422D	226.00.03	E.P. ENERGIAS RENOVABLES ON LINE	56.673,38
360	422D	226.00.03	E.P. MASTER BASES DE DATOS	45.153,12
361	422D	226.00.03	E.P. FISIOTERAPIA MANUAL OMT	26.618,09
362	422D	226.00.03	E.P. ENERGIAS RENOVABLES	8.892,87
363	422D	226.00.03	E.P. SERVICIOS WEB	12.757,09
366	422D	226.00.03	E.P. MEDICINA DE URGENCIAS EN MONTAÑA	18.086,84
367	422D	226.00.03	E.P. FISIOTERAPIA MANUAL OSTEOPATICA	92.501,54
371	422D	226.00.03	E.P. MEDICINA NATURISTA	4.098,11
373	422D	226.00.03	E.P. ALIMENTACION Y DIETOTERAPIA EN EL NIÑO	35.222,97
374	422D	226.00.03	E.P. EN AUDITORIA	36.711,68
377	422D	226.00.03	E.P. CALIDAD Y SEGURIDAD EN LAS TIC	516,54
378	422D	226.00.03	E.P. MEDICINA DE URGENCIAS	33.656,27
379	422D	226.00.03	E.P. ENERGIA BIOMASA	786,05
380	422D	226.00.03	E.P. CUIDADOS ANESTESIA	54,46
381	422D	226.00.03	E.P. DIRECCION CONTABLE	14.132,60
382	422D	226.00.03	E.P. CONTABILIDAD Y AUDITORIA AA PP	28.215,58
383	422D	226.00.03	E.P. COMUNICACION EN LENGUAJE DIGITAL	1.946,02
385	422D	226.00.03	E.P. GESTION INTERNACIONAL DE LA EMPRESA	35.919,27
388	422D	226.00.03	E.P. POLITICAS DEMOGRAFICAS	13.058,83
390	422D	226.00.03	E.P. EN COMUNICACION Y PERIODISMO	57.146,53
391	422D	226.00.03	E.P. SEGUNDO CICLO DE TURISMO	78.792,43
392	422D	226.00.03	E.P. GESTION PATRIMONIO CULTURAL	54.935,91
395	422D	226.00.03	E.P. CONTRATACION ADMINISTRACION PUBLICA	142,42
396	422D	226.00.03	E.P. VALORACIONMEDICO LEGAL DAÑO PERSONAS	4.993,09
397	422D	226.00.03	E.P. ENERGIAS RENOVABLES Y EFICIENCIA ENERGETICA	30.969,62
398	422D	226.00.03	E.P. II CICLO ENFERMERIA	47.857,96
399	422D	226.00.03	E.P. GERONTOLOGIA SOCIAL	28.403,42
400	422D	226.00.03	E.P. TECNICO EN ZONAS DE MONTAÑA	1.867,50
401	422D	226.00.03	E.P. INTERVENCIONES EN SALUD MENTAL	9.067,95
402	422D	226.00.03	E.P. DISEÑO PROYECTOS CULTURALES COMARCAS	114,09
403	422D	226.00.03	E.P. DERECHO DEPORTES DE MONTAÑA	1.134,00
406	422D	226.00.03	E.P. RELACIONES DE GENERO	10.663,45
407	422D	226.00.03	E.P. EDUCACION AMBIENTAL	3.316,50
409	422D	226.00.03	E.P. PRACTICA SOCIO LABORAL	12.382,19
411	422D	226.00.03	E.P. MEDICINA HIPERBARICA Y SUBACUATICA	12.023,55
413	422D	226.00.03	E.P. EN MEDIACION	22.190,37
417	541I	640.00	OTRI	2.409.851,93
423	541I	640.00	GESTION INVESTIGACION	5.180.409,00
451	541I	640.01	UNIDAD MIXTA INVESTIGACION	731.518,19
454	541I	621.00	ENCEFALOPATIAS ESPONGIFORMES BOVINAS	1.102.530,00
561	422D	226.00.03	E. PROFESIONAL MEDICINA TRABAJO	124.356,43
565	541I	640.00	PRODUCCION MATERIALES I.C.E.	13.484,82
571	422E	941.00	CMU PABLO SERRANO	28.850,00
572	422E	941.00	CMU PEDRO CERBUNA.	36.501,77

UP	Programa	Aplicación	Denominación	Importe
610	422S	226.00.01	SERVICIO DE DEPORTES	71.026,93
612	422S	226.00.01	HOSPITAL CLINICO VETERINARIO	1.242,20
660	422E	226.00.01	UNIVERSA	959.802,88
810	422D	226.00.03	CONVENIO DGA FORMACION PROFESORADO	51.223,96
999	422D	226.00.01	DEP. PROVISIONALES Y SIN ADSCRIPCION	140.000,00
008	422G	226.00.01	VICERRECTORADO CAMPUS DE HUESCA	10.000,00
009	422G	226.00.01	VICERRECTORADO CAMPUS DE TERUEL	57.000,00
010	422C	226.00.01	CONSEJO SOCIAL	22.773,61
010	422C	480.00	CONSEJO SOCIAL	6.501,71
010	422C	626.00	CONSEJO SOCIAL	1.029,26
			<b>TOTAL</b>	<b>13.710.955,85</b>

**Cuadro A4. Derechos reconocidos en 2005**

	Denominación	(en euros)			
		Subconcepto	Concepto	Artículo	Capítulo
<b>3</b>	<b>TASAS, PRECIOS PÚBLICOS Y OTROS INGRESOS</b>				
<b>30</b>	<b>Tasas</b>			45.925	
307	00. Derechos de examen	45.925	45.925		
<b>31</b>	<b>Precios públicos</b>			33.640.154	
310	Precios académicos		28.882.767		
	00. Derechos de matrícula primer y segundo ciclo	19.778.996			
	01. Derechos de matrícula tercer ciclo	772.091			
	02. Derechos de matrícula estudios propios	2.392.776			
	03. Otras matrículas (ICE, Inst. Idiomas, etc.)	1.702.507			
	04. Fondo social y exención de tasas	94.736			
	05. Compensación MEC por familia numerosa	844.128			
	06. Compensación MEC por alumnos becarios	3.150.790			
	07. Compensación Gobierno Vasco por alumnos becarios	35.971			
	08. Compensación otras instituciones	110.773			
311	Precios administrativos		693.449		
	00. Apertura de expediente primer y segundo ciclo	131.765			
	01. Apertura de expediente tercer ciclo	16.848			
	02. Apertura de expediente estudios propios	56.404			
	05. Ingresos por costes fijos (Guías, impresos, etc.) primer y segundo ciclo	459.358			
	06. Ingresos por costes fijos (Guías, impresos, etc.) tercer ciclo	27.888			
	07. Ingresos por costes fijos (Guías, impresos, etc.) estudios propios	1.186			
312	Otros precios		4.063.939		
	00. Derechos alojamiento, restauración y residencia	2.762.797			
	02. Alquiler de aulas	73.496			
	88. Prueba Título Empresas Turísticas	3.895			
	89. Prueba obtención Diploma Estudios Avanzados	34.730			
	90. Expedición Diploma Estudios Avanzados	50.091			
	91. Certificados y traslados	178.324			
	92. Admisión a trámite tesis doctorales	19.195			
	93. Expedición de títulos primer, segundo y tercer ciclo	433.043			
	94. Pruebas de aptitud para el acceso a la Universidad	439.218			
	95. Pruebas de acceso para mayores de 25 años	25.583			
	96. Compulsas	16.789			
	97. Expedición de títulos propios	10.146			
	98. Certificados de aptitud pedagógica	12.681			
	99. Pruebas de conjunto para homologación de títulos extranjeros	3.952			
<b>32</b>	<b>Otros ingresos procedentes de prestación de servicios</b>			5.282.327	
329	Otros ingresos procedentes de prestación de servicios		5.282.327		
	00. Prestación de servicios	602.751			
	01. Teléfono	78.786			
	02. Compensación utilización de infraestructura	4.263.648			
	03. Congresos	309.510			

	Denominación	(en euros)			
		Subconcepto	Concepto	Artículo	Capítulo
	04. Personal alquiler de aulas	27.633			
<b>33</b>	<b>Venta de bienes</b>			1.092.678	
330	Venta de publicaciones propias		183.843		
	00.Venta de publicaciones propias	183.843			
332	Venta de fotocopias y otros productos de reprografía		854.642		
	00.Venta de fotocopias y otros productos de reprografía	854.642			
334	Venta de productos agropecuarios		49.828		
	00. Venta de productos agropecuarios	49.828			
339	Venta de otros bienes		4.364		
	00.Venta de otros bienes	4.364			
<b>38</b>	<b>Reintegros de operaciones corrientes</b>			222.170	
380	00. De ejercicios cerrados	222.170	222.170		
<b>39</b>	<b>Otros ingresos</b>			2.277.072	
399	Ingresos diversos		2.277.072		
	00. Ingresos diversos	2.261.016			
	01. Derechos edito-autoriales	16.056			
	<b>TOTAL CAPÍTULO III</b>				42.560.325
<b>4</b>	<b>TRANSFERENCIAS CORRIENTES</b>				
<b>40</b>	<b>De la Administración del Estado</b>			2.739.074	
400	Del Ministerio de Educación y Ciencia		1.353.332		
	01. Previsión subvenciones MEC para gastos corrientes	1.353.332			
401	De otros Ministerios		1.385.742		
	20. De otros Departamentos Ministeriales	1.385.742			
<b>41</b>	<b>De Organismos Autónomos</b>			318.449	
410	De Organismos Autónomos		318.449		
	00. Del INEM y del C.S.D.	318.449			
<b>45</b>	<b>De Comunidades Autónomas</b>			122.915.376	
450	De Comunidades Autónomas		122.915.376		
	00. De la Comunidad Autónoma de Aragón	112.132.327			
	01. Subvenciones adicionales del Gobierno de Aragón	10.460.522			
	02. Subv. Gob. de Aragón. Para funcionamiento Consejo Social	132.222			
	21. Otras transferencias Gobierno de Aragón	190.304			
<b>46</b>	<b>De Corporaciones Locales</b>			320.990	
460	De Ayuntamientos		144.445		
	00. Del Ayuntamiento de Zaragoza	67.600			
	01. Del Ayuntamiento de Huesca				
	02. Del Ayuntamiento de Teruel	56.019			
	03. De Corporaciones Locales	20.826			
461	De Diputaciones		176.545		
	00. De la Diputación Provincial de Zaragoza	1.228			
	01. De la Diputación Provincial de Huesca	34.488			
	02. De la Diputación Provincial de Teruel	140.829			

	Denominación	(en euros)			
		Subconcepto	Concepto	Artículo	Capítulo
<b>47</b>	<b>De empresas privadas</b>			1.603.326	
479	De empresas privadas		1.603.326		
	00. De empresas privadas	1.603.326			
<b>48</b>	<b>De familias e instituciones sin fines de lucro</b>			781.029	
489	Otras transferencias		781.029		
	00. Otras transferencias	781.029			
<b>49</b>	<b>Del exterior</b>			290.346	
490	Del exterior		15.755		
	00. Del exterior	15.755			
499	Otras transferencias corrientes del exterior		274.591		
	00. Otras transferencias corrientes del exterior	274.591			
<b>TOTAL CAPÍTULO IV</b>					128.968.589
<b>5</b>	<b>INGRESOS PATRIMONIALES</b>				
<b>52</b>	<b>Intereses de depósitos</b>			41.603	
520	Intereses de Cuentas Bancarias		41.603		
	00. Intereses de Cuentas Bancarias	41.603			
<b>54</b>	<b>Rentas de bienes inmuebles</b>			22.869	
540	Alquiler y productos de inmuebles		22.869		
	00. Alquiler de viviendas a funcionarios	22.869			
<b>55</b>	<b>Productos de concesiones y aprovechamientos especiales</b>			474.459	
550	De concesiones administrativas		473.837		
	01. Canon cafeterías	204.936			
	02. Canon máquinas expendedoras	193.508			
	03. Canon telefonía pública				
	04. Canon agencia de viajes	16.452			
	05. Canon fotocopiadoras	38.793			
	06. Canon antenas telecomunicaciones	20.148			
559	Otros cánones		622		
	00. Otros cánones	622			
<b>59</b>	<b>Ingresos patrimoniales</b>			6.393	
599	Otros ingresos patrimoniales		6.393		
	00. Otros ingresos patrimoniales	6.393			
<b>TOTAL CAPÍTULO V</b>					545.323
<b>7</b>	<b>TRANSFERENCIAS DE CAPITAL</b>				
<b>70</b>	<b>De la Administración del Estado</b>			3.757.417	
700	Del Ministerio de Educación y Ciencia		3.757.417		
	01. Para programas de movilidad	23.528			
	20. Ayuda infraestructura investigación CICYT y DGICYT	36.850			
	21. Para proyectos de investigación	3.499.162			

	Denominación	(en euros)			
		Subconcepto	Concepto	Artículo	Capítulo
701	27. Para estancias breves de becarios F.P.I. De otros departamentos ministeriales	197.877			
	20. Proyectos subvencionados por otros Dptos. Ministeriales				
	21. Proyectos subvencionados por el F.I.S.				
<b>75</b>	<b>De Comunidades Autónomas</b>			17.197.273	
750	De Comunidades Autónomas		17.197.273		
	00. Del Gobierno de Aragón	34.000			
	01. Del Gobierno de Aragón para inversiones	8.615.451			
	02. Del Gobierno de Aragón para RAM	1.500.000			
	03. Del Gob. de Aragón para Plan plurianual equipamiento docente	376.830			
	20. Del Gobierno de Aragón para infraestructura científica	1.745.531			
	21. Para proyectos subvencionados por el Gobierno de Aragón	4.925.461			
751	De otras Comunidades Autónomas				
	00. De otras Comunidades Autónomas				
<b>77</b>	<b>De empresas privadas</b>			15.103.522	
779	Para Investigación		15.103.522		
	00. Para Investigación	15.103.522			
<b>78</b>	<b>De familias e instituciones sin fines de lucro</b>			2.927.695	
789	De familias e instituciones sin fines de lucro		2.927.695		
	00. De familias e instituciones sin fines de lucro	421.546			
	21. Para proyectos subvencionados por otros Organismos	2.506.150			
<b>79</b>	<b>Del exterior</b>			8.767.920	
790	Fondo Europeo de Desarrollo Regional		3.873.530		
	00.Fondo Europeo de Desarrollo Regional	3.873.530			
791	Transferencias de capital del exterior				
	00. Transferencias de capital del exterior				
795	Proyectos subvencionados por la U.E.		4.894.390		
	00.Proyectos subvencionados por la U.E.	4.894.390			
799	Transferencias de la U.E. para programas de movilidad				
	00.Transferencias de la U.E. para programas de movilidad				
	<b>TOTAL CAPÍTULO VII</b>				47.753.828
<b>9</b>	<b>PASIVOS FINANCIEROS</b>				
<b>94</b>	<b>Depósitos y fianzas recibidos</b>			45.000	
941	Fianzas		45.000		
	00. Fianzas	45.000			
	<b>TOTAL CAPÍTULO IX</b>				45.000
	<b>TOTAL DERECHOS RECONOCIDOS</b>				<b>219.873.066</b>

**Cuadro A5. Obligaciones reconocidas en 2005**

	Denominación	(en euros)			
		Subconcepto	Concepto	Artículo	Capítulo
<b>1</b>	<b>GASTOS DE PERSONAL</b>				
<b>12</b>	<b>Funcionarios</b>			96.408.576	
120	Retribuciones Básicas		46.773.444		
	00.Sueldos del Grupo A	27.843.771			
	01.Sueldos del Grupo B	1.512.003			
	02.Sueldos del Grupo C. P.A.S.	3.879.092			
	03.Sueldos del Grupo D. P.A.S.	5.001.548			
	05.Trienios	8.537.030			
121	Retribuciones Complementarias		48.685.567		
	00.Complemento de destino	21.354.066			
	01.Complemento específico	7.240.843			
	Otros complementos	20.090.658			
125	Incapacidad transitoria funcionarios	949.565	949.565		
<b>13</b>	<b>Laborales</b>			11.820.519	
130	Laboral Fijo		898.884		
	00.Retribuciones Básicas	738.886			
	05. Trienios laborales fijos	159.998			
134	Retribuciones complementarias laboral fijo	311.678	311.678		
136	Colaboraciones extraordinarias laboral fijo	25.102	25.102		
138	Incapacidad transitoria laboral fijo	74.770	74.770		
131	Laboral eventual		9.306.619		
131	00.Retribuciones Básicas	7.779.116			
	Otras remuneraciones	1.527.503			
137	Colaboraciones extraordinarias laboral eventual	151.655	151.655		
135	Retribuciones complementarias laboral eventual	924.075	924.075		
139	Incapacidad transitoria laboral eventual	127.736	127.736		
<b>14</b>	<b>Otro personal</b>			8.322.094	
143	00.Retribuciones	4.515.388	4.515.388		
144	Retribuciones complementarias	3.646.921	3.646.921		
145	Incapacidad transitoria	44.036	44.036		
146	Colaboraciones extraordinarias	115.749	115.749		
<b>15</b>	<b>Incentivos al rendimiento</b>			11.193.098	
150	Productividad	10.101.296	10.101.296		
151	Gratificaciones	1.091.802	1.091.802		
<b>16</b>	<b>Cuotas, prestaciones y gastos sociales a cargo del empleador</b>			13.691.315	
160	Cuotas Sociales		13.610.267		
	00.Seguridad Social	13.610.267			
161	04. Indemnización por jubilaciones funcionarios	70.481	70.481		
162	04. Indemnización por jubilaciones laborales	10.567	10.567		
	<b>TOTAL CAPÍTULO I</b>				<b>141.435.602</b>

	Denominación	(en euros)			
		Subconcepto	Concepto	Artículo	Capítulo
<b>2</b>	<b>GASTOS CORRIENTES EN BIENES Y SERVICIOS</b>				
<b>20</b>	<b>Arrendamientos y cánones</b>			552.126	
202	00.Arrendamiento de edificios y otras construcciones	31.041	31.041		
203	00.Arrendamiento maquinaria, instalaciones y utillaje	444.521	444.521		
206	00.Arrendamiento de equipos informáticos	76.564	76.564		
<b>21</b>	<b>Reparaciones, mantenimiento y conservación</b>			3.056.897	
212	00.Edificios. Servicio Mantenimiento	196.621	1.614.855		
	01.Mantenimiento general contratado	1.011.037			
	02.Edificios y otras construcciones	407.197			
213	00.Maquinaria, instalaciones y utillaje	91.160	91.160		
215	00.Mobiliario y enseres	85.460	85.460		
216	Equipos para procesos de la información		1.265.422		
	00.Equipos informáticos	262.854			
	01.Equipos informáticos multiuso	16.256			
	02.Sistemas operativos centrales	986.312			
<b>22</b>	<b>Material, suministros y otros</b>			28.371.944	
220	Material de Oficina		1.487.712		
	00.Ordinario no inventariable	769.834			
	01.Prensa, revistas y otras publicaciones (exc. fondos bibliotecas)	84.848			
	02.Material informático no inventariable	424.674			
	03.Material para expedición de Títulos	203.424			
	05.Fondos Bibliográficos.- Libros	4.933			
221	Suministros		4.027.943		
	00.Energía eléctrica	2.132.699			
	01.Agua y vertido	265.103			
	03.Combustible	891.601			
	04.Vestuario	22.862			
	05.Productos alimenticios	3.159			
	06.Material fungible de laboratorio	431.647			
	08.Suministro de material deportivo	66.449			
	09. Gastos de Publicaciones y Prensas Universitarias	214.423			
222	Comunicaciones		1.307.279		
	00.Telefónicas	617.691			
	01.Postales	318.066			
	09.Otras comunicaciones	371.522			
223	Transportes		265.936		
	00.Gastos vehículos propios	34.818			
	01.Gastos vehículos alquilados	231.118			
224	00.Primas de seguros	83.459	83.459		
225	Fondos bibliográficos		2.476.425		
	01.Fondos bibliográficos.- Libros	589.011			
	02.Fondos bibliográficos.- Revistas científicas	1.887.414			
226	Gastos diversos		10.895.395		
	00.Gastos generales y de funcionamiento	5.413.999			
	01.Atenciones protocolarias y representativas	488.227			
	02.Gastos de publicidad y Servicio de Prensa	235.098			
	03.Gastos jurídicos y contenciosos	63.103			
	05.Gastos pruebas de acceso a la Universidad	103.882			



	Denominación	(en euros)			
		Subconcepto	Concepto	Artículo	Capítulo
	06.Pagos por conferencias, cursos, traducciones	2.950.810			
	07.Gastos impresos de matrícula y tarjetas de identidad	1.148			
	08.Gastos guías académicas	106.674			
	09.Otros gastos diversos	39.552			
	11. Reposición de mobiliario y enseres	177.886			
	12. Reposición de equipamiento informático	666.738			
	15.Reposición de maquinaria y utillaje	524.780			
	16.Programas interuniversitarios.- Profesores visitantes	123.500			
227	Trabajos realizados por otras empresas y profesionales		7.827.795		
	00.Limpieza y aseo	4.783.453			
	01.Seguridad	1.024.501			
	09.Otros trabajos realizados por empresas.	2.019.841			
<b>23</b>	<b>Indemnizaciones por razón del servicio</b>			1.110.499	
230	Dietas y locomoción		1.110.499		
	01.De personal	686.042			
	03.De Tribunales de Profesorado	132.740			
	04.De Tribunales de Tesis Doctorales	126.435			
	05.De Coordinación LOGSE	12.632			
	06.De Selectividad	148.058			
	07.De Tribunales D.E.A.	4.592			
	<b>TOTAL CAPÍTULO II</b>				<b>33.091.466</b>
<b>3</b>	<b>GASTOS FINANCIEROS</b>				
<b>31</b>	<b>De préstamos en moneda nacional</b>		195.002	195.002	
310	00.Intereses	195.002			
<b>35</b>	<b>Intereses de demora y otros gastos</b>		647.757	647.757	
352	00.Intereses de demora	647.757			
	<b>TOTAL CAPÍTULO III</b>				<b>842.759</b>
<b>4</b>	<b>TRANSFERENCIAS CORRIENTES</b>				
<b>48</b>	<b>A familias e instituciones sin fines de lucro</b>			419.794	
480	Becas		391.858		
	00.Becas y transferencias	236.383			
	01.Fondo Social	155.475			
481	Derechos de Autor		12.911		
	01.Derechos de Autor.- S.P.U.Z.	11.451			
	02.Derechos de Autor.- Otros	1.460			
489	00.Transferencias instituciones	15.025	15.025		
	<b>TOTAL CAPÍTULO IV</b>				<b>419.794</b>
<b>6</b>	<b>INVERSIONES REALES</b>				
<b>62</b>	<b>Inversión nueva asociada funcion. oper. servicios</b>			11.330.096	
621	Obras de nueva planta o grandes rehabilitaciones		8.024.784		
	50. Grandes actuaciones plan de inversiones	4.701.971			

	Denominación	(en euros)				
		Subconcepto	Concepto	Artículo	Capítulo	
622	60. Grandes actuaciones cofinanciadas FEDER	3.322.813				
	Pequeñas reformas o adecuación de espacios		2.426.236			
	00. Obras menores	656.269				
	30. Obras plan de equipamiento docente	55.539				
	40. Obras RAM	940.560				
	50. Obras Plan de Inversiones	610.008				
	60. Obras FEDER	82.791				
625	70. Actuaciones especiales	81.069				
	Mobiliario y enseres		394.040			
	00. Equipamiento de infraestructura general	5.295				
	01. Mobiliario y enseres en centros	22.607				
	30. Equipamiento Plan de equipamiento docente	93.785				
	40. Equipamiento RAM	74.284				
	50. Equipamiento Plan de inversiones	195.621				
626	60. Equipamiento FEDER	2.448				
	Equipamiento informático y de comunicaciones		416.422			
	00. Equipos informáticos	25.453				
	01. Equipamiento informático y de comunicaciones centralizado	82.939				
	02. Proyecto Tarjeta Inteligente	43.980				
	30. Equipamiento informático Plan de equipamiento docente	234.293				
628	40. Equipamiento informático RAM	29.757				
	Elementos de transporte	68.614	68.614			
<b>64</b>	<b>Gastos de inversiones de carácter inmaterial</b>			33.311.426		
640	Gastos en Investigación		32.223.754			
	00. Investigación	3.875.800				
	06. Pagos a personal investigación	9.596.912				
	10. Gastos utillaje investigación	13.321				
	11. Gastos mobiliario investigación	90.348				
	12. Gastos equipos informáticos investigación	1.396.557				
	14. Dietas investigación	3.097.547				
	15. Maquinaria investigación	5.572.057				
	16. Fondos bibliográficos investigación	380.675				
	17. Otros gastos investigación	8.112.884				
	18. Aplicaciones informáticas investigación	15.805				
	20. Alquileres edificios investigación	71.847				
	649	00. Tasas, licencias y honorarios profesionales por proyectos	121	1.087.672		
		40. Tasas, licencias y honorarios RAM	3.719			
		50. Tasas, licencias y honorarios Plan de inversiones	1.010.611			
		60. Tasas, licencias y honorarios FEDER	73.221			
		<b>TOTAL CAPÍTULO VI</b>				<b>44.641.522</b>
<b>9</b>	<b>PASIVOS FINANCIEROS</b>					
94	Devolución de depósitos y fianzas			42.035		
		941	00. Devolución de Fianzas	42.035	42.035	
	<b>TOTAL CAPÍTULO IX</b>				<b>42.035</b>	
<b>TOTAL OBLIGACIONES RECONOCIDAS</b>					<b>220.473.179</b>	

**Cuadro A6. Ejecución del presupuesto de gastos por Unidades de Planificación**

Unidad de Planificación	Crédito Inicial	Crédito Total	Obligaciones Reconocidas	Porcentaje Ejecución
18000 EQUIPO RECTORAL	82.000,00	80.706,74	142.852,93	177,00
18001 SECRETARIA GENERAL	46.540,00	44.771,34	93.646,01	209,17
18002 DEFENSOR UNIVERSITARIO	10.000,00	4.642,85	7.421,12	159,84
18008 VI. CAMPUS DE HUESCA	62.970,00	87.478,35	82.752,04	94,60
18009 VI. CAMPUS DE TERUEL	111.040,00	166.554,61	154.170,21	92,56
18010 CONSEJO SOCIAL	132.222,00	168.934,27	158.858,52	94,04
18040 RE. SINDICAL PDI	1.620,00	1.388,10	113,91	8,21
18041 RE. SINDICAL PAS	1.620,00	508,24	1.614,05	317,58
18100 FACULTAD DE CIENCIAS	90.024,00	203.756,39	224.768,85	110,31
18101 FA. DE CI. EC. Y EM.	201.781,00	251.366,04	151.262,33	60,18
18102 FACULTAD DE DERECHO	82.211,00	139.601,37	117.094,55	83,88
18103 FA. DE FILOSOFIA Y LETRAS	108.867,00	175.922,97	148.812,78	84,59
18104 FACULTAD DE MEDICINA	74.339,00	83.029,90	70.586,93	85,01
18105 FACULTAD DE VETERINARIA	77.219,00	99.964,11	90.753,84	90,79
18106 CE. POLITECNICO SUPERIOR	147.168,00	181.246,99	154.900,89	85,46
18110 FACULTAD DE EDUCACION	77.320,00	90.369,55	78.844,66	87,25
18111 E.. ES. EM. DE ZARAGOZA	50.644,00	63.557,40	67.609,54	106,38
18112 E.. DE IN. TE. IN. DE ZA.	109.914,00	131.736,55	114.004,84	86,54
18113 E.. DE CI. DE LA SALUD	53.587,00	70.681,26	64.600,81	91,40
18114 E.. DE ES. SO. DE ZA.	104.324,00	125.281,61	96.669,13	77,16
18120 FA. DE CI. HU. Y DE LA E.	35.954,00	69.306,44	66.512,16	95,97
18122 ES. POL. SUP. DE HUESCA	27.400,00	59.804,65	74.374,78	124,36
18123 E.. EM. DE HU. Y E.. AD..	26.307,00	49.369,58	41.397,66	83,85
18125 FA. DE CI. DE LA SA. Y D.	45.218,00	460.518,57	202.647,50	44,00
18130 FA. DE CI. SO. Y HUMANAS	81.043,00	91.286,86	87.104,83	95,42
18132 E.. POLITECNICA DE TERUEL	14.612,00	29.644,06	29.516,37	99,57
18161 IN. DE CI. DE LA ED.	117.788,00	118.969,40	88.434,14	74,33
18163 IN. DE DERECHO AGRARIO		2.508,19	2.545,77	101,50
18164 IN. DE BIOCOMPUTACION	250.000,00	372.471,34	43.412,76	11,66
18165 IN. UN. DE NA. DE ARAGON		38.950,85	27.081,32	69,53
18166 CATEDRA BERNAL CASTEJON		12.000,00	1.814,14	15,12
18167 CATEDRA IDECONSA		25.000,00		
18168 CATEDRA NOVARTIS		48.000,00		
18169 CATEDRA FIBERCOM APL		12.500,00		
18170 IN. DE CI. DE MA. DE AR.		188,35		
18171 IN. DE IN. DE IN. DE AR.	9.000,00	80.078,46	48.853,57	61,01
18172 GA. GE. EN COMUNICACIONES	300.000,00	937.542,17	894.504,33	95,41
18173 BECAS Y AYUDAS AL ESTUDIO	354.785,00	291.199,82	155.475,29	53,39
18176 NUEVAS TECNOLOGIAS	132.000,00	94.779,51	56.313,77	59,42
18178 AC. DOCENTES ESPECIFICAS	15.000,00	88.255,24	16.197,45	18,35
18180 CA. DE EMPRESA FAMILIAR	30.040,00	57.493,48	11.923,04	20,74
18181 CA. SA. DE EC. DE RE.		51.253,52	8.276,36	16,15
18183 CATEDRA TELEFONICA		145.269,83	21.019,37	14,47
18184 IN. DE RE. LABORALES		1.694,73		
18185 CA. MARIANO LOPEZ NAVARRO		24.000,00		
18186 INTERREG REVITAL		39.437,08	30.615,02	77,63
18187 CA. DE. TECNOLOGICO	60.000,00	29.576,61	4.200,51	14,20
18188 IN. DE CA. HOMOGENEA		21.500,00		
18189 PLAN DE INVERSIONES DGA	11.375.396,00	11.766.261,16	9.895.839,51	84,10
18191 EQUIPAMIENTO INFORMatico	926.000,00	1.051.458,18	500.773,77	47,63
18192 SUMINISTROS	3.503.072,00	3.662.041,95	3.242.153,18	88,53
18193 MA. DE EQ. INFORMATICOS	1.453.590,00	1.483.127,67	1.337.338,88	90,17
18194 MA. DE EDIFICIOS	4.820.589,00	4.820.589,00	4.824.371,30	100,08
18195 RE. Y CO. DE EDIFICIOS	1.709.398,00	1.717.873,34	2.008.797,01	116,94
18196 INVERSIONES	1.900.000,00	1.990.733,92	1.674.703,68	84,12
18197 UN. TE. DE CONSTRUCCIONES	23.800,00	14.789,83	30.726,35	207,75
18198 UN. PR. Y PR. DE RIESGOS	1.465.090,00	1.568.926,15	1.177.300,00	75,04
18199 CAMPUS ACTUR			30.102,75	

Unidad de Planificación	Crédito Inicial	Crédito Total	Obligaciones Reconocidas	Porcentaje Ejecución
18210 AN. EM. Y GENETICA ANIMAL	22.197,00	21.870,62	19.535,56	89,32
18211 DP. MI. ME. PR. Y SA. PU.	24.259,00	41.907,60	42.244,56	100,80
18212 BI. Y BI. MO. Y CELULAR	64.947,00	63.774,83	62.514,77	98,02
18213 AN. E HISTOLOGIA HUMANAS	40.753,00	37.880,64	38.714,60	102,20
18214 DP. CI. GI. Y OBSTETRICIA	22.425,00	28.630,22	21.052,66	73,53
18215 PE. RA. Y MEDICINA FISICA	12.131,00	17.111,09	13.794,68	80,62
18216 FISIATRIA Y ENFERMERIA	68.438,00	164.756,62	156.506,12	94,99
18217 ME. PS. Y DERMATOLOGIA	25.961,00	81.246,73	35.760,08	44,01
18218 PATOLOGIA ANIMAL	80.861,00	68.372,83	67.273,60	98,39
18219 AN. PA. ME. LE. Y FO. Y .	22.382,00	19.132,57	18.542,34	96,92
18220 DP. FA. Y FISIOLOGIA.	37.470,00	34.199,42	34.044,09	99,55
18221 CIENCIAS DE LA TIERRA	93.182,00	69.011,66	79.196,80	114,76
18222 DI. DE LA. CI. EX.	20.338,00	21.481,41	22.431,41	104,42
18223 FISICA APLICADA	43.523,00	36.494,74	230.394,97	631,31
18224 FI. DE LA MA. CONDENSADA	19.123,00	16.389,21	19.943,72	121,69
18225 FISICA TEORICA	20.573,00	67.293,65	67.788,53	100,74
18226 MATEMATICA APLICADA	62.078,00	52.846,31	50.971,72	96,45
18227 MATEMATICAS	35.492,00	28.824,42	28.246,05	97,99
18228 METODOS ESTADISTICOS	51.143,00	40.464,18	41.538,49	102,65
18229 PR. AN. Y CI. DE LO. AL.	67.258,00	56.869,88	55.374,20	97,37
18230 QUIMICA ANALITICA	77.542,00	65.719,60	64.091,35	97,52
18231 QUIMICA INORGANICA	66.249,00	68.830,19	68.257,13	99,17
18232 QU. OR. Y QUIMICA FISICA	119.733,00	105.847,09	104.195,74	98,44
18241 CIENCIAS DE LA ANTIGUEDAD	48.502,00	53.180,76	54.714,22	102,88
18242 EX. MU. PL. Y CORPORAL	46.530,00	41.175,35	37.880,21	92,00
18243 FILOLOGIA ESPANOLA	27.968,00	26.189,35	24.618,23	94,00
18244 FILOLOGIA FRANCESA	19.672,00	15.896,41	16.494,07	103,76
18245 FI. INGLESA Y ALEMANA	63.707,00	72.369,32	74.366,17	102,76
18246 FILOSOFIA	10.640,00	9.724,91	6.884,90	70,80
18247 GE. Y OR. DEL TERRITORIO	44.205,00	40.717,10	33.935,48	83,34
18248 HISTORIA DEL ARTE	48.920,00	83.986,06	78.765,38	93,78
18249 HISTORIA MEDIEVAL	20.136,00	22.590,32	20.917,53	92,60
18250 HI. MO. Y CONTEMPORANEA	22.724,00	21.229,19	21.057,15	99,19
18251 LI. GENERAL E HISPANICA	30.068,00	25.784,01	26.087,02	101,18
18252 DI. DE LA. CI. HU. Y SO.	21.114,00	14.639,56	11.709,27	79,98
18261 ANALISIS ECONOMICO	64.682,00	51.988,74	50.365,25	96,88
18262 CIENCIAS DE LA EDUCACION	36.301,00	26.930,85	15.499,12	57,55
18263 DERECHO DE LA EMPRESA	50.748,00	61.642,11	65.119,23	105,64
18264 DERECHO PRIVADO	36.277,00	22.937,08	27.004,82	117,73
18265 DERECHO PUBLICO	37.202,00	25.691,54	25.178,62	98,00
18266 DP. DE. PE. FI. DE. DE.	23.192,00	12.433,84	15.769,93	126,83
18267 EC. Y DI. DE EMPRESAS	80.811,00	61.537,41	57.342,05	93,18
18268 DP. CO. Y FINANZAS	64.869,00	47.513,30	46.573,44	98,02
18269 ES. E HI. EC. Y EC. PU.	66.238,00	39.402,07	36.888,27	93,62
18270 PSICOLOGIA Y SOCIOLOGIA	74.744,00	46.751,22	45.991,19	98,37
18271 CI. DE LA DO. E HI. DE L.	16.682,00	16.744,70	15.996,43	95,53
18281 AG. Y ECONOMIA AGRARIA	27.675,00	24.124,35	24.336,18	100,88
18282 CI. Y TE. DE MA. Y FL.	48.697,00	38.632,54	40.017,10	103,58
18283 IN. DE DI. Y FABRICACION	71.078,00	61.328,27	53.890,63	87,87
18284 IN. EL. Y COMUNICACIONES	105.766,00	84.112,51	87.253,81	103,73
18285 INGENIERIA MECANICA	105.070,00	87.878,18	101.098,82	115,04
18286 IN. QU. Y TE. DE. ME. AM.	100.964,00	86.494,66	91.268,02	105,52
18287 IN. E IN. DE SISTEMAS	125.838,00	129.762,94	96.456,00	74,33
18288 INGENIERIA ELECTRICA	66.327,00	52.899,17	47.887,97	90,53
18299 PR. DE DO. EN ECONOMIA		155.085,23	65.545,36	42,26
18300 COMISION DE DOCTORADO	406.768,00	125.387,50	124.703,14	99,45
18301 MA. INFORMATICA JURIDICA		1.380,95		
18302 MA. EN PRACTICA JURIDICA	54.080,00	55.601,90		
18305 PO. DI. Y TR. LO. VO. HA.		23.635,02	1.765,16	7,47
18306 PO. IN. DE LO. RE. HI.	21.600,00	26.937,21	5.509,94	20,45
18307 PR. DE ES. PA. AL. IN.	47.625,00	75.491,36	26.750,96	35,44

Unidad de Planificación	Crédito Inicial	Crédito Total	Obligaciones Reconocidas	Porcentaje Ejecución
18310 ESTUDIOS PROPIOS		59	6.074,45	10.295,68
18311 MASTER EN URBANISMO	92.000,00	92.782,10		
18314 DI. AS. FI. Y GE. PA.	42.660,00	86.061,23	36.488,61	42,40
18315 DI. ES. EN CONSUMO	13.650,00	18.904,42		
18316 DI. ES. EN CO. EM. TU.	26.352,00	58.215,81	8.764,74	15,06
18317 PO. IN. A LA IN. EN AR. .	150	8.069,30	360,5	4,47
18318 D.. AN. DE LA AL..	8.100,00	9.153,00		
18320 D.. DI. DE OR. DE EC. S	58.080,00	45.125,38	18.719,67	41,48
18321 MA. DE ES. SO. APLICADOS	15.800,00	35.016,64	16.004,65	45,71
18322 PO. OP. EM. NU. SE. EL.		208,56		
18323 PO. IN. AC. DE TRAFICO		592,83		
18324 ES. TE. DE PR. DE RI. LA.		2.187,00		
18327 MASTER DE LOGISTICA	140.000,00	172.814,98	46.299,49	26,79
18329 PO. PS. Y EDUCACION	60.000,00	56.651,88	1.575,43	2,78
18330 PO. GE. DE EN. ELECTRICA	34.800,00	70.493,45	13.520,08	19,18
18331 D.. INFORMACION ECONOMICA	72.000,00	72.000,00		
18332 MA. CO. DE EM. Y PU.	79.800,00	141.983,21	60.118,83	42,34
18333 MA. TE. DE LA IN. GE. OR.	64.800,00	100.037,00	79.238,44	79,21
18334 MA. AD. EL. DE EMPRESAS	53.250,00	55.970,75	12.586,21	22,49
18335 MERCADOS ENERGETICOS	15.800,00	3.563,28	1.017,34	28,55
18336 DI. DE PO. ED. FI. ES.	95.040,00	95.040,00		
18338 ES. TE. DE PA. CIUDADANA	20.172,00	24.649,04	7.201,91	29,22
18339 MA. EF. EN. Y EC.	35.550,00	5.574,37	9.388,54	168,42
18340 AS. SO. PSIQUIATRICOS	7.200,00	11.086,02	1.732,50	15,63
18343 PO. HE. IN. Y CO. CIENTIF		4.776,70	4.745,00	99,34
18344 PO. EDUCADOR DE MUSEOS""		42.604,97	13.450,18	31,57
18345 ES. ACCIDENTES DE TRAFICO	23.720,00	39.251,85	13.108,36	33,40
18346 PO. L. Y TE. DE VI. Y T."		1.317,88		
18348 ES. BASES DE DATOS	400	1.309,25	153,84	11,75
18349 PO. ME. EN CATASTROFES		7.252,50	620,9	8,56
18350 GE. DEL DESARROLLO RURAL		23.165,14	238,64	1,03
18351 PO. DE IN. DE. ME. AM.	45.480,00	46.707,41	26.047,15	55,77
18352 PO. DE IN. DE OR. IN.	60.000,00	138.483,96	40.113,75	28,97
18355 ES. RE. HOSTELERA	39.900,00	34.702,45	19.819,60	57,11
18356 PO. TE. DE MATERIALES	24.000,00	24.000,00		
18359 EN. RENOVABLES ON LINE	55.800,00	102.033,37	40.820,58	40,01
18360 MA. BA. DE DA. E INTERNET	64.000,00	125.063,28	44.599,53	35,66
18361 FI. MA. ORTOPEDICA O.M.T.	86.400,00	100.067,93	55.606,86	55,57
18362 ES. ENERGIAS RENOVABLES	28.000,00	21.354,07	12.138,22	56,84
18363 PO. SE. WE. SE. IN. Y CO.	42.000,00	34.366,46	13.276,48	38,63
18366 MA. ME. DE UR. EN MONTAÑA	119.700,00	64.704,19	36.698,69	56,72
18367 MA. FI. MA. OS. ES.	70.000,00	214.201,49	100.439,96	46,89
18371 PO. MEDICINA NATURISTA	16.800,00	3.446,76	3.583,87	103,98
18372 DI. EN IN. DE TR. DE PL.	11.650,00	11.650,00		
18373 D.. EN AL. Y DI. EN EL N.	7.200,00	37.365,27	2.521,67	6,75
18374 MAGISTER EN AUDITORIA	72.500,00	72.706,57	22.263,41	30,62
18377 CA. Y SE. EN LA. TI. AP.	12.000,00	18.607,21	6.239,58	33,53
18378 MA. EN ME. DE URGENCIAS		42.036,63	15.440,44	36,73
18379 D.. EN EN. DE LA BIOMASA	28.000,00	22.810,31	11.547,35	50,62
18380 D.. CU. DE AN. Y RE.		54,46		
18381 DI. CO. Y FI. DE LA EM.	35.491,00	36.760,68	7.510,23	20,43
18382 CO. Y AU. EN AD. PU. TE.	24.075,00	112.763,22	59.265,25	52,56
18383 PO. EN CO. EN LE. DIGITAL		1.946,02		
18385 MA. GE. IN. DE LA EMPRESA	51.700,00	56.593,77	19.955,15	35,26
18386 MA. EN PR. DE RI. LA.	84.142,00	36.852,53	30.059,71	81,57
18388 PO. EN PO. DE. Y EC. FR..	19.300,00	21.858,95	7.162,63	32,77
18390 MA. EN CO. Y PERIODISMO	80.000,00	112.658,31	51.613,99	45,81
18391 TI. PR. DE SE. CI. EN TU.	286.500,00	290.696,18	75.120,28	25,84
18392 PO. GE. DE. PA. CULTURAL	106.380,00	152.598,31	37.006,05	24,25
18393 MASTER EN ACUPUNTURA	28.900,00	2.137,73		
18394 PO. TECNICO EN ACUPUNTURA	13.600,00	13.600,00		

Unidad de Planificación	Crédito Inicial	Crédito Total	Obligaciones Reconocidas	Porcentaje Ejecución
18395 PO. LA CO. DE LA. AD. PU.		142,42		
18396 VA. ME. LE. DAÑO PERSONAS		22.075,15	1.361,87	6,17
18397 MA. EN. RE. Y EF. EN.	107.900,00	62.669,75	55.552,92	88,64
18398 TI. PR. DE SE. CI. EN EN.	54.670,00	71.030,91	12.530,53	17,64
18399 MA. EN GE. SOCIAL	36.000,00	43.433,83	13.762,63	31,69
18400 D.. TE. EN ZO. DE MONTAÑA	19.500,00	21.367,50		
18401 D.. IN. EN SALUD MENTAL	12.000,00	15.730,25	6.020,50	38,27
18402 DI. PR. CU. PARA COMARCAS		114,09		
18403 MA. DE. DE LO. DE. DE MO.	66.000,00	67.134,00		
18405 D.. GE. CO. EN CE. SO.		180		
18406 MA. UN. EN RE. DE GENERO	53.800,00	52.571,29	3.765,61	7,16
18407 D.E. EDUCACION AMBIENTAL	40.500,00	29.047,60	10.738,31	36,97
18409 PO. DE PR. SOCIO LABORAL	21.000,00	27.756,29	9.687,74	34,90
18411 D.. ME. HI. Y SUBACUATICA	13.200,00	20.795,10	3.415,19	16,42
18413 MASTER EN MEDIACION	110.000,00	123.565,08	35.113,87	28,42
18414 D.. HI. Y TERMALISMO	39.000,00	39.000,00		
18415 OF. TR. DE RE. DE IN.	62.400,00	60.270,04	63.064,77	104,64
18417 OF. DE TR. DE LA IN. - C.	14.565.943,00	16.071.296,26	9.071.541,36	56,45
18418 PO. MI. E IN. INTELIGENTE		5.318,00	125,5	2,36
18419 D.. EN ME. INMOBILIARIO		91.329,60	13.811,80	15,12
18423 UN. DE GE. DE LA IN.	16.855.000,00	25.635.402,25	22.250.031,95	86,79
18430 CE. DE DO. CIENTIFICA	25.500,00	45.454,17	39.178,93	86,19
18450 SE. DE AP. A LA IN.	192.000,00	738.628,22	489.364,04	66,25
18451 UN. MI. DE INVESTIGACION	287.000,00	1.080.195,15	303.794,20	28,12
18454 EN. ESPONGIFORMES BOVINAS		1.102.530,00		
18455 GRANJA DE ALMUDEVAR	18.010,00	27.964,78	26.407,44	94,43
18470 D.E. PSICOLOGIA JURIDICA		10.409,40	189,5	1,82
18471 PO. EN IN. DE CL.		37.417,37	780,5	2,09
18472 AD. DE SI. DE INFORMACION		12.540,00		
18473 D.. AS. JU. EN CONSUMO		3.519,06	1.456,52	41,39
18474 MA. EN DI. DE. PR. AS. E.		180		
18475 MA. EN ET. DE LA ED. SO..		490		
18476 GE. Y DI. DE PA. CU.		3.240,00		
18500 BIBLIOTECA GENERAL	2.000.950,00	1.960.035,77	1.920.563,82	97,99
18502 PR. IN. BIBLIOTECAS	120.000,00	117.050,54	25.876,93	22,11
18503 BI. HYPATIA DE ALEJANDRIA		37.012,73	23.487,42	63,46
18510 SE. DE IN. Y CO.	24.500,00	129.697,54	91.692,69	70,70
18511 SERVICIO DE PUBLICACIONES	301.854,00	820.916,29	759.473,46	92,52
18512 PRENSAS UNIVERSITARIAS	244.500,00	250.216,97	308.958,59	123,48
18530 GESTION TRAFICO CAMPUS	62.000,00	67.278,05	57.233,79	85,07
18535 RE. INTERNACIONALES	436.545,00	431.847,06	271.216,72	62,80
18536 RE. INTERNACIONALES	2.021.002,00	2.056.437,01	2.067.192,52	100,52
18537 CONVERGENCIA EUROPEA	74.700,00	185.978,75	9.685,04	5,21
18550 SE. AS. CO. UNIVERSITARIA	54.953,00	55.108,98	55.816,18	101,28
18560 INSTITUTO DE IDIOMAS	126.528,00	124.388,24	91.526,05	73,58
18561 ES. PR. DE ME. DE. TR.	136.020,00	143.901,29	35.890,36	24,94
18562 MEDICINA OCUPACIONAL		96.988,00	5.768,68	5,95
18565 PR. MATERIALES I.C.E.	5.000,00	16.212,91		
18570 COLEGIOS MAYORES	11.250,00	6.877,43	6.633,01	96,45
18571 CO. MAYOR PABLO SERRANO	274.420,00	295.140,51	245.070,64	83,04
18572 CO. MAYOR PEDRO CERBUNA.	613.303,00	658.360,16	876.634,36	133,15
18573 COLEGIO MAYOR RAMON ACIN	297.311,00	279.530,25	297.263,01	106,34
18574 CO. MAYOR SANTA ISABEL	128.740,00	95.199,45	69.513,20	73,02
18579 RE. UNIVERSITARIA DE JACA	15.912,00	133.615,58	131.764,37	98,61
18600 ACTIVIDADES CULTURALES	262.252,00	301.663,26	316.161,07	104,81
18610 SE. DE ED. FI. Y DE.	311.642,00	388.022,13	349.868,34	90,17
18611 CL. DEPORTIVO UNIVERSIDAD	143.550,00	141.240,00	164.954,14	116,79
18612 HO. CLINICO VETERINARIO		1.242,20		
18621 ACTIVIDADES ESTUDIANTILES	77.091,00	67.999,70	64.595,41	94,99
18626 CAMPAMENTOS UNIVERSIDAD	34.908,00	261.032,18	48.163,34	18,45
18627 FUSITRONICA		2.515,71	2.291,00	91,07

Unidad de Planificación	Crédito Inicial	Crédito Total	Obligaciones Reconocidas	Porcentaje Ejecución
18630 SE. DE DI. DE LE. Y CU. .	209.592,00	280.436,84	239.610,27	85,44
18641 CE. DE IN. UN. Y RE.	22.040,00	30.129,70	25.907,33	85,99
18650 CURSOS EXTRAORDINARIOS	133.763,00	116.198,71	155.261,50	133,62
18660 PL. DE FO. OC. UNIVERSA	2.416.576,00	2.681.718,56	1.694.782,42	63,20
18662 FE. DE EM. DE LA UN. DE .	66.000,00	66.000,00	64.215,34	97,30
18700 GA. GENERALES DE GESTION	1.102.167,00	1.559.038,04	1.457.902,13	93,51
18740 GA. DE GESTION ACADEMICA	854.780,00	785.150,84	640.959,62	81,64
18741 DIETAS TRIBUNALES	280.195,00	290.405,90	263.785,64	90,83
18750 GABINETE DE PRENSA	11.500,00	11.067,04	12.705,13	114,80
18810 CO. DG. PR. I FO. PE. DE.	54.093,00	104.314,67	38.290,55	36,71
18820 AD. AL RE. DE PL. Y RE.	280.754,00	269.645,47	37.191,72	13,79
18821 AD. AL RE. PA. RE. IN.	10.000,00	39.766,50	33.758,46	84,89
18900 GA. FINANCIEROS	897.760,00	897.760,00	842.759,48	93,87
18920 PERSONAL	141.646.074,00	143.546.079,74	141.435.601,62	98,53
18921 RECURSOS HUMANOS	97.200,00	85.207,23	147.985,48	173,68
18998 COLABORACION EXTERNA	20.000,00	108,84		
18999 DE. PR. Y SIN ADSCRIPCION	80.000,00	9.448,47	9.494,72	100,49
<b>TOTAL</b>	<b>224.550.660,00</b>	<b>246.558.397,36</b>	<b>220.473.178,72</b>	<b>89,42</b>

**Cuadro A7. Comparación de los derechos reconocidos de 2005 y 2004**

	Denominación	2005 Subconcepto	2004 Subconcepto	2005-2004 Diferencia	2005-2004 %
<b>3</b>	<b>TASAS, PRECIOS PÚBLICOS Y OTROS INGRESOS</b>				
<b>30</b>	<b>Tasas</b>				
307	00.Derechos de examen	45.925	23.147	22.778	98,41
<b>31</b>	<b>Precios públicos</b>				
310	Precios académicos				
310	00. Derechos de matrícula primer y segundo ciclo	19.778.996	16.883.818	2.895.178	17,15
	01. Derechos de matrícula estudios de Doctorado	772.091	1.103.940	-331.849	-30,06
	02. Derechos de matrícula estudios propios	2.392.776	2.413.736	-20.959	-0,87
	03. Otras matrículas (ICE, Inst. Idiomas, etc.)	1.702.507	1.422.106	280.401	19,72
	04. Fondo social y exención de tasas	94.736	544.210	-449.474	-82,59
	05. Compensación MEC por familia numerosa	844.128	880.600	-36.471	-4,14
	06. Compensación MEC por alumnos becarios	3.150.790	3.017.760	133.030	4,41
	07. Compensación Gobierno Vasco por alumnos becarios	35.971	59.064	-23.093	-39,10
	08. Compensación otras instituciones	110.773	145.432	-34.659	-23,83
	93. Expedición de títulos		107	-107	-100,00
311	Precios administrativos				
	00. Apertura de expediente primer y segundo ciclo	131.765	122.913	8.852	7,20
	01. Apertura de expediente tercer ciclo	16.848	15.520	1.327	8,55
	02. Apertura de expediente estudios propios	56.404	29.308	27.096	92,46
	05. Ingresos por costes fijos (Guías, impresos, etc.) primer y segundo ciclo		445.024	-445.024	-100,00
	06. Ingresos por costes fijos (Guías, impresos, etc.) tercer ciclo	459.358	26.787	432.571	1.614,84
	07. Ingresos por costes fijos (Guías, impresos, etc.) estudios propios	27.888	15.655	12.233	78,14
	08. Ingresos por costes fijos (Guías, impresos, etc.) otros	1.186	2.116	-930	-43,95
312	Otros precios				
	00. Derechos alojamiento, restauración y residencia	2.762.797	2.735.909	26.888	0,98
	01. Alquiler de equipos		73	-73	-100,00
	02. Alquiler de aulas	73.496	109.346	-35.850	-32,79
	88. Prueba Título Empresas Turísticas	3.895	8.648	-4.753	-54,96
	89. Prueba obtención DEA	34.730		34.730	
	90. Expedición DEA	50.091		50.091	
	91. Certificados y traslados	178.324	189.769	-11.445	-6,03
	92. Admisión a trámite tesis doctorales	19.195	52.279	-33.085	-63,28
	93. Expedición de títulos primer, segundo y tercer ciclo	433.043	499.814	-66.771	-13,36
	94. Pruebas de aptitud para el acceso a la Universidad	439.218	465.952	-26.734	-5,74
	95. Pruebas de acceso para mayores de 25 años	25.583	17.947	7.637	42,55
	96. Compulsas	16.789	13.956	2.834	20,30
	97. Expedición de títulos propios	10.146	24.140	-13.994	-57,97
	98. Certificados de aptitud pedagógica	12.681	19.319	-6.639	-34,36
	99. Pruebas conjunto para homologación títulos extranjeros	3.952	1.486	2.466	165,95
<b>32</b>	<b>Otros ingresos procedentes de prestación de servicios</b>				
329	Otros ingresos procedentes de prestación de servicios				
	00. Prestación de servicios	602.751	686.001	-83.250	-12,14
	01. Teléfono	78.786	19.552	59.233	302,95
	02. Compensación utilización de infraestructura	4.263.648	4.306.051	-42.404	-0,98
	03. Congresos	309.510	134.902	174.608	129,43



	Denominación	2005	2004	2005-2004	2005-2004
		Subconcepto	Subconcepto	Diferencia	%
	04. Personal alquiler de aulas	27.633	35.690	-8.057	-22,57
<b>33</b>	<b>Venta de bienes</b>				
330	00.Venta de publicaciones propias	183.843	105.139	78.704	74,86
332	00.Venta de fotocopias y otros productos de reprografía	854.642	878.611	-23.969	-2,73
334	00. Venta de productos agropecuarios	49.828	49.875	-46	-0,09
339	00. Venta de otros bienes	4.364	10.775	-6.411	-59,50
<b>38</b>	<b>Reintegros de operaciones corrientes</b>				
380	De ejercicios cerrados	222.170	39.531	182.639	462,01
<b>39</b>	<b>Otros ingresos</b>				
399	Ingresos diversos				
	00. Ingresos diversos	2.261.016	1.590.886	670.130	42,12
	01. Derechos edito-autoriales	16.056	7.482	8.574	114,60
	<b>TOTAL CAPÍTULO III</b>	<b>42.560.325</b>	<b>39.154.370</b>	<b>3.405.955</b>	<b>8,70</b>
<b>4</b>	<b>TRANSFERENCIAS CORRIENTES</b>				
<b>40</b>	<b>De la Administración del Estado</b>				
400	Del Ministerio de Educación y Ciencia				
	01. Previsión subvenciones MEC para gastos corrientes	1.353.332	1.530.487	-177.156	-11,58
401	De otros Ministerios				
	20. De otros Departamentos Ministeriales	1.385.742	949.405	436.337	45,96
<b>41</b>	<b>De Organismos Autónomos</b>				
410	De Organismos Autónomos				
	00. Del INEM y del C.S.D.	318.449	61.470	256.979	418,06
<b>45</b>	<b>De Comunidades Autónomas</b>				
450	De Comunidades Autónomas				
	00. De la Comunidad Autónoma de Aragón	112.132.327	103.037.465	9.094.863	8,83
	01. Subvenciones adicionales del Gobierno de Aragón	10.460.522	12.686.954	-2.226.432	-17,55
	02. Subv. del Gob. Aragón. Para funcionamiento Consejo Social	132.222	132.222		
	21. Otras transferencias Gobierno de Aragón	190.304	180.304	10.000	5,55
<b>46</b>	<b>De Corporaciones Locales</b>				
460	De Ayuntamientos				
	00. Del Ayuntamiento de Zaragoza	67.600	56.410	11.190	19,84
	01. Del Ayuntamiento de Huesca		1.500	-1.500	-100,00
	02. Del Ayuntamiento de Teruel	56.019	25.455	30.564	120,07
	03. De Corporaciones Locales	20.826	32.751	-11.925	-36,41
461	De Diputaciones				
	00. De la Diputación Provincial de Zaragoza	1.228		1.228	
	01. De la Diputación Provincial de Huesca	34.488	316.089	-281.601	-89,09
	02. De la Diputación Provincial de Teruel	140.829	28.401	112.428	395,85
<b>47</b>	<b>De empresas privadas</b>				
479	De empresas privadas				
	00. De empresas privadas	1.603.326	1.671.172	-67.846	-4,06
<b>48</b>	<b>De familias e instituciones sin fines de lucro</b>				
489	00. Otras transferencias	781.029	554.815	226.214	40,77

	Denominación	2005 Subconcepto	2004 Subconcepto	2005-2004 Diferencia	2005-2004 %
<b>49</b>	<b>Del exterior</b>				
490	Del exterior				
	00. Del exterior	15.755	15.678	77	0,49
499	Otras transferencias corrientes del exterior				
	00. Otras transferencias corrientes del exterior	274.591	206.596	67.995	32,91
	<b>TOTAL CAPÍTULO IV</b>	<b>128.968.589</b>	<b>121.487.174</b>	<b>7.481.415</b>	<b>6,16</b>
<b>5</b>	<b>INGRESOS PATRIMONIALES</b>				
<b>52</b>	<b>Intereses de depósitos</b>				
520	00. Intereses de Cuentas Bancarias	41.603	39.255	2.348	5,98
<b>54</b>	<b>Rentas de bienes inmuebles</b>				
540	Alquiler y productos de inmuebles				
	00. Alquiler de viviendas a funcionarios	22.869	24.768	-1.899	-7,67
<b>55</b>	<b>Productos de concesiones y aprovechamientos especiales</b>				
550	De concesiones administrativas				
	01. Canon cafeterías	204.936	201.186	3.749	1,86
	02. Canon máquinas expendedoras	193.508	224.632	-31.124	-13,86
	03. Canon telefonía pública		244	-244	-100,00
	04. Canon agencia de viajes	16.452	7.442	9.010	121,07
	05. Canon fotocopiadoras	38.793	37.199	1.594	4,28
	06. Canon antenas telefonía	20.148	15.739	4.409	28,01
559	Otros cánones	622	622	0	-0,05
<b>59</b>	<b>Ingresos patrimoniales</b>				
599	00. Otros ingresos patrimoniales	6.393	5.209	1.184	22,73
	<b>TOTAL CAPÍTULO V</b>	<b>545.323</b>	<b>556.296</b>	<b>-10.973</b>	<b>-1,97</b>
<b>7</b>	<b>TRANSFERENCIAS DE CAPITAL</b>				
<b>70</b>	<b>De la Administración del Estado</b>				
700	Del Ministerio de Educación y Ciencia				
	01. Para programas de movilidad	23.528	317.291	-293.763	-92,58
	20. Ayuda infraestructura investigación CICYT	36.850		36.850	
	21. Para proyectos de investigación	3.499.162	3.292.352	206.810	6,28
	27. Para estancias breves de becarios F.P.I.	197.877	148.120	49.757	33,59
701	De otros departamentos ministeriales				
	20. Proyectos subvencionados por otros Dptos. Ministeriales		492.533	-492.533	-100,00
<b>75</b>	<b>De Comunidades Autónomas</b>				
750	De Comunidades Autónomas				
	00. Del Gobierno de Aragón	34.000	112.105	-78.105	-69,67
	01. Del Gobierno de Aragón para inversiones	8.615.451	8.616.728	-1.276	-0,01
	02. Del Gobierno de Aragón para RAM	1.500.000	1.502.530	-2.530	-0,17
	03. Del Gobierno de Aragón para Plan plurianual equipamiento docente	376.830	306.516	70.314	22,94
	04. Del Gobierno de Aragón para infraestructura científica	1.745.531	500.000	1.245.531	249,11
	21. Para proyectos subvencionados por el Gobierno de Aragón	4.925.461	6.331.210	-1.405.750	-22,20

	Denominación	2005	2004	2005-2004	2005-2004
		Subconcepto	Subconcepto	Diferencia	%
<b>77</b>	<b>De empresas privadas</b>				
779	Para Investigación				
	00. Para Investigación	15.103.522	11.734.489	3.369.033	28,71
<b>78</b>	<b>De familias e instituciones sin fines de lucro</b>				
789	00. De familias e instituciones sin fines de lucro	421.546	421.216	330	0,08
	21. Para proyectos subvencionados por otros Organismos	2.506.150	960.381	1.545.769	160,95
<b>79</b>	<b>Del exterior</b>				
790	Fondo Europeo de Desarrollo Regional				
	00.Fondo Europeo de Desarrollo Regional	3.873.530	8.933.695	-5.060.165	-56,64
795	Proyectos subvencionados por la U.E.				
	00.Proyectos subvencionados por la U.E.	4.894.390	1.133.598	3.760.792	331,76
799	00.Transferencias de la U.E. para programas de movilidad		15.991	-15.991	-100,00
	<b>TOTAL CAPÍTULO VII</b>	<b>47.753.828</b>	<b>44.818.755</b>	<b>2.935.073</b>	<b>6,55</b>
<b>9</b>	<b>PASIVOS FINANCIEROS</b>				
<b>94</b>	<b>Depósitos y fianzas recibidos</b>				
941	Fianzas				
	00. Fianzas	45000	60.595	-15.595	-25,74
	<b>TOTAL CAPÍTULO IX</b>	<b>45.000</b>	<b>60.595</b>	<b>-15.595</b>	<b>-25,74</b>
	<b>TOTAL DERECHOS RECONOCIDOS</b>	<b>219.873.066</b>	<b>206.077.191</b>	<b>13.795.875</b>	<b>6,69</b>

**Cuadro A8. Comparación de las obligaciones reconocidas de 2005 y 2004**

	Denominación	2005 Subconcepto	2004 Subconcepto	2005-2004 Diferencia	2005-2004 %
<b>1</b>	<b>GASTOS DE PERSONAL</b>				
<b>12</b>	<b>Funcionarios</b>				
120	Retribuciones Básicas				
	00.Sueldos del Grupo A	27.843.771,18	26.883.247	960.524	3,57
	01.Sueldos del Grupo B	1.512.002,92	1.485.734	26.269	1,77
	02.Sueldos del Grupo C. P.A.S.	3.879.091,82	3.035.925	843.167	27,77
	03.Sueldos del Grupo D. P.A.S.	5.001.548,40	5.147.354	-145.806	-2,83
	05.Trienios	8.537.029,81	7.870.168	666.862	8,47
121	Retribuciones Complementarias				
	00.Complemento de destino	21.354.065,69	20.905.703	448.363	2,14
	01.Otros complementos	28.281.066,17	26.936.508	1.344.558	4,99
<b>13</b>	<b>Laborales</b>				
130	Laboral Fijo				
	00.Retribuciones Básicas	738.886	885.247	-146.361	-16,53
	01.Otras remuneraciones	571.548	646.103	-74.555	-11,54
131	00.Laboral Eventual	7.779.116	6.509.710	1.269.406	19,50
	01.Otras remuneraciones	2.730.970	1.973.819	757.151	38,36
<b>14</b>	<b>Otro personal</b>				
143	00.Retribuciones	8.322.094	6.989.343	1.332.751	19,07
<b>15</b>	<b>Incentivos al rendimiento</b>				
150	00.Productividad	10.101.296	9.645.711	455.585	4,72
151	01.Gratificaciones	1.091.802	1.023.750	68.052	6,65
<b>16</b>	<b>Cuotas, prestaciones y gastos sociales a cargo del empleador</b>				
160	Cuotas Sociales				
	00.Seguridad Social	13.610.267	13.656.191	-45.924	-0,34
161	04. Indemnización por jubilaciones	81.047	114.103	-33.056	-28,97
	<b>TOTAL CAPÍTULO I</b>	<b>141.435.602</b>	<b>133.708.615</b>	<b>7.726.987</b>	<b>5,78</b>
<b>2</b>	<b>GASTOS CORRIENTES EN BIENES Y SERVICIOS</b>				
<b>20</b>	<b>Arrendamientos y cánones</b>				
202	00.Arrendamiento de edificios y otras construcciones	31.041	56.294	-25.253	-44,86
203	00.Arrendamiento maquinaria, instalaciones y utillaje	444.521	530.445	-85.924	-16,20
206	00.Arrendamiento de equipos informáticos	76.564	62.484	14.080	22,53
<b>21</b>	<b>Reparaciones, mantenimiento y conservación</b>				
212	00.Edificios. Servicio Mantenimiento	196.621	218.915	-22.294	-10,18
	01.Mantenimiento general contratado	1.011.037	1.077.232	-66.195	-6,14
	02.Edificios y otras construcciones	407.194	648.163	-240.969	-37,18
213	00.Maquinaria, instalaciones y utillaje	91.160	84.986	6.174	7,26
215	00.Mobiliario y enseres	85.460	97.532	-12.072	-12,38
216	Equipos para procesos de la información				
	00.Equipos informáticos	262.854	296.748	-33.894	-11,42
	01.Equipos informáticos multiuso	16.256	148.079	-131.823	-89,02
	02.Sistemas operativos centrales	986.312	839.077	147.235	17,55

	Denominación	2005 Subconcepto	2004 Subconcepto	2005-2004 Diferencia	2005-2004 %
<b>22</b>	<b>Material, suministros y otros</b>				
220	Material de Oficina				
	00.Ordinario no inventariable	769.834	952.135	-182.301	-19,15
	01.Prensa, revistas y otras publicaciones (exc. fondos bibliotecas)	84.848	77.281	7.567	9,79
	02.Material informático no inventariable	424.674	453.774	-29.100	-6,41
	03.Material para expedición de Títulos	203.424	29.297	174.127	594,35
	05.Fondos Bibliográficos.- Libros	4.933	10.369	-5.436	-52,43
221	Suministros				
	00.Energía eléctrica	2.132.699	1.911.975	220.724	11,54
	01.Agua y vertido	265.103	392.458	-127.355	-32,45
	03.Combustible	891.601	763.984	127.617	16,70
	04.Vestuario	22.862	32.547	-9.685	-29,76
	05.Productos alimenticios	3.159	1.603	1.556	97,07
	06.Material fungible de laboratorio	431.647	503.381	-71.734	-14,25
	08.Suministro de material deportivo	66.449	93.515	-27.066	-28,94
	09. Gastos de Publicaciones y Prensas Universitarias	214.423	217.334	-2.911	-1,34
222	Comunicaciones				
	00.Telefónicas	617.691	554.604	63.087	11,38
	01.Postales	318.066	325.746	-7.680	-2,36
	09.Otras comunicaciones	371.522	581.833	-210.311	-36,15
223	Transportes				
	00.Gastos vehículos propios	34.818	37.419	-2.601	-6,95
	01.Gastos vehículos alquilados	231.118	240.397	-9.279	-3,86
224	00.Primas de seguros	83.459	64.554	18.905	29,29
225	Fondos bibliográficos				
	01.Fondos bibliográficos.- Libros	589.011	692.610	-103.599	-14,96
	02.Fondos bibliográficos.- Revistas científicas	1.887.414	2.279.184	-391.770	-17,19
226	Gastos diversos				
	00.Gastos generales y de funcionamiento	5.413.999	4.906.313	507.686	10,35
	01.Atenciones protocolarias y representativas	488.227	447.436	40.791	9,12
	02.Gastos de publicidad y Servicio de Prensa	235.098	190.018	45.080	23,72
	03.Gastos jurídicos y contenciosos	63.103	49.563	13.540	27,32
	05.Gastos pruebas de acceso a la Universidad	103.882	98.030	5.852	5,97
	06.Pagos por conferencias, cursos, traducciones	2.950.810	3.287.049	-336.239	-10,23
	07.Gastos impresos de matrícula y tarjetas de identidad	1.148	422	726	172,04
	08.Gastos guías académicas	106.674	181.968	-75.294	-41,38
	09.Otros gastos diversos	39.552	36.810	2.742	7,45
	11. Reposición de mobiliario y enseres	177.886	189.494	-11.608	-6,13
	12. Reposición de equipamiento informático	666.738	810.782	-144.044	-17,77
	13. Gastos campaña electoral		18.370	-18.370	-100,00
	14.Aplicaciones informáticas		5.893	-5.893	-100,00
	15.Reposición de maquinaria y utillaje	524.780	300.847	223.933	74,43
	16.Programas interuniversitarios.- Profesores visitantes	123.500	134.870	-11.370	-8,43
227	Trabajos realizados por otras empresas y profesionales				
	00.Limpieza y aseo	4.783.453	4.157.511	625.942	15,06
	01.Seguridad	1.024.501	1.137.356	-112.855	-9,92
	09.Otros trabajos realizados por empresas.	2.019.841	2.005.824	14.017	0,70
<b>23</b>	<b>Indemnizaciones por razón del servicio</b>				
230	Diets y locomoción				
	01.De personal	686.042	736.443	-50.401	-6,84
	03.De Tribunales de Profesorado	132.740	166.738	-33.998	-20,39
	04.De Tribunales de Tesis Doctorales	126.435	129.484	-3.049	-2,35
	05.De Coordinación LOGSE	12.632	13.179	-547	-4,15

	Denominación	2005	2004	2005-2004	2005-2004
		Subconcepto	Subconcepto	Diferencia	%
	06.De Selectividad	148.058	143.027	5.031	3,52
	07.De tribunales DEA (Diploma de Estudios Avanzados)	4.592	4.103	489	11,92
	08.De Tribunales de Cotutela y Doctorado Europeo		1.758	-1.758	-100,00
	<b>TOTAL CAPÍTULO II</b>	<b>33.091.466</b>	<b>33.429.240</b>	<b>-337.774</b>	<b>-1,01</b>
<b>3</b>	<b>GASTOS FINANCIEROS</b>				
<b>31</b>	<b>De préstamos en moneda nacional</b>				
310	00.Intereses	195.002	277.308	-82.306	-29,68
<b>35</b>	<b>Intereses de demora y otros gastos</b>				
352	Intereses de demora	647.757		647.757	
	<b>TOTAL CAPÍTULO III</b>	<b>842.759</b>	<b>277.308</b>	<b>565.451</b>	<b>203,91</b>
<b>4</b>	<b>TRANSFERENCIAS CORRIENTES</b>				
<b>48</b>	<b>A familias e instituciones sin fines de lucro</b>				
480	Becas				
	00.Becas y transferencias	236.383	261.401	-25.018	-9,57
	01.Fondo Social	155.475	545.770	-390.295	-71,51
481	Derechos de Autor				
	01.Derechos de Autor.- S.P.U.Z.	11.451	13.652	-2.201	-16,12
	02.Derechos de Autor.- Otros	1.460	3.286	-1.826	-55,57
489	Transferencia empresas y otras instituciones	15.025		15.025	
	<b>TOTAL CAPÍTULO IV</b>	<b>419.794</b>	<b>824.109</b>	<b>-404.315</b>	<b>-49,06</b>
621	Obras de nueva planta o grandes rehabilitaciones				
	06.Centro de Documentación en Humanidades		1.747.021	-1.747.021	-100,00
	10. Obras proyecto Huesca		483.753	-483.753	-100,00
	50. Grandes actuaciones plan de inversiones	4.701.971	771.096	3.930.875	509,78
	60. Grandes actuaciones FEDER	3.322.813	4.540.466	-1.217.653	-26,82
622	Pequeñas reformas o adecuación de espacios				
	00. Obras menores	656.269	862.696	-206.427	-23,93
	03. Obras de infraestructura general de la Universidad		2.889	-2.889	-100,00
	10. Actuaciones en materia medioambiental		177	-177	-100,00
	30. Obras plan de equipamiento docente	55.538	67.609	-12.071	-17,85
	40. Obras RAM	940.560	1.726.156	-785.596	-45,51
	50. Obras plan de inversiones	610.008	793.810	-183.802	-23,15
	60. Obras FEDER	82.791	157.424	-74.633	-47,41
	70. Actuaciones especiales	81.069	11.330	69.739	615,53
625	Mobiliario y enseres				
	00. Equipamiento de infraestructura general	5.295	20.917	-15.622	-74,69
	01. Mobiliario y enseres en centros	22.607	69.116	-46.509	-67,29
	06. Plan de equipamiento docente	93.785	327.910	-234.125	-71,40
	09. Equipamiento E. Politécnica Teruel		25.367	-25.367	-100,00
	40. Equipamiento RAM	74.284	165.505	-91.221	-55,12
	50. Equipamiento Plan de inversiones	195.621	72.504	123.117	169,81
	60.	2.448		2.448	
626	Equipamiento informático y de comunicaciones				
	00. Equipos informáticos	25.453	300.216	-274.763	-91,52

	Denominación	2005	2004	2005-2004	2005-2004
		Subconcepto	Subconcepto	Diferencia	%
	01. Equipamiento informático y de comunicaciones centralizado	82.939	126.246	-43.307	-34,30
	02.	43.980		43.980	
	30. Equipamiento informático Plan de equipamiento docente	234.293	169.096	65.197	38,56
	40. Equipamiento informático RAM	29.757	3.479	26.278	755,33
627	00. Equipamiento de laboratorio		185.331	-185.331	-100,00
628	Elementos de transporte	68.614		68.614	
<b>64</b>	<b>Gastos de inversiones de carácter inmaterial</b>				
640	Gastos en Investigación				
	00. Investigación	3.875.800	3.424.013	451.787	13,19
	06.Pagos a personal investigación	9.596.912	9.405.040	191.872	2,04
	10.gastos utillaje investigación	13.321	12.445	876	7,04
	11.Gastos mobiliario investigación	90.348	63.531	26.817	42,21
	12.Gastos equipos informáticos investigación	1.396.557	1.362.536	34.021	2,50
	13.Gastos elementos de transporte investigación		278	-278	-100,00
	14.Dietas investigación	3.097.547	2.626.149	471.398	17,95
	15.Maquinaria investigación	5.572.057	7.998.708	-2.426.651	-30,34
	16.Fondos bibliográficos investigación	380.675	366.312	14.363	3,92
	17.Otros gastos investigación	8.112.884	3.049.177	5.063.707	166,07
	18.Aplicaciones informáticas investigación	15.805	29.748	-13.943	-46,87
	19.Acciones integradas investigación		988	-988	-100,00
	20. Alquileres edificios investigación	71.847	558	71.289	12.775,81
649	00.Tasas, licencias y honorarios profesionales por proyectos	121	400.406	-400.285	-99,97
	40. Tasas, licencias y honorarios RAM	3.719	6.206	-2.487	-40,07
	50. Tasas, licencias y honorarios Plan de inversiones	1.010.612	69.267	941.345	1.359,01
	60. Tasas, licencias y honorarios FEDER	73.221	20.119	53.102	263,94
	<b>TOTAL CAPÍTULO VI</b>	<b>44.641.522</b>	<b>41.465.596</b>	<b>3.175.926</b>	<b>7,66</b>
<b>9</b>	<b>PASIVOS FINANCIEROS</b>				
<b>94</b>	<b>Devolución de depósitos y fianzas</b>				
941	00.Devolución de Fianzas	42.035	51.144	-9.109	-17,81
	<b>TOTAL CAPÍTULO IX</b>	<b>42.035</b>	<b>51.144</b>	<b>-9.109</b>	<b>-17,81</b>
<b>TOTAL OBLIGACIONES RECONOCIDAS</b>		<b>220.473.179</b>	<b>209.756.012</b>	<b>10.717.167</b>	<b>5,11</b>